

JOSÉ JORGE FARAH NETO e RODOLFO KUSSAREV JR.

ALMANAQUE DO FUTEBOL PAULISTA 2001

SEGUNDO ANO
DO MAIOR
ALMANAQUE
DE FUTEBOL
DO BRASIL

EDIÇÃO REVISADA
E AMPLIADA
COM MAIS CLUBES,
INFORMAÇÕES,
HISTÓRIAS
E FOTOS



TODOS OS MAIS
DE 600 CLUBES
DE SÃO PAULO EM
TODOS OS TEMPOS

MAIS DE 460
PÁGINAS

PÔSTER
DO MAPA
FUTEBOLÍSTICO
DO ESTADO



JOSÉ JORGE FARAH NETO e RODOLFO KUSSAREV JR.

ALMANAQUE DO FUTEBOL PAULISTA 2001



**Futebol.
Inventado
pelos ingleses
em 1863.
Reinventado
pelos brasileiros
a cada domingo.**



União dos Clubes Brasileiros.

Clube dos 13

Clube dos 13. Organizando a nossa maior paixão: o futebol.

Carta do Presidente

Eduardo José Farah

Futebol Paulista, organizado para atender o interesse dos torcedores.

Já realizamos 100 campeonatos de 1ª divisão e nos últimos 14 anos todos terminaram dentro do campo de jogo, sem qualquer tipo de pendência.

Agora Paulistão 2001, com novidades, somente 124 jogos, todos nos finais de semana, não teremos mais jogos noturnos que reduz o público e aumenta a insegurança do espetáculo.

Nenhuma partida sem gols, as que terminarem em 0x0, disputa de penalidades máximas 3 (três) para cada equipe alternada e o vencedor leva 1 (um) ponto. Os empates com gols, 1x1, 2x2, assim por diante 1 (um) ponto para cada equipe e o 3º (terceiro) ponto disputarão em penalidades, 3 (três) para cada equipe alternada, esta fórmula corrige o erro de nos empates considerar apenas 2 (dois) pontos, quando o correto são(três).

Mulheres e crianças até 12 anos pagarão ingresso de R\$ 1,00 (Um Real), as crianças deverão retirar nos clubes seu passaporte de menor sem qualquer custo.

Dupla arbitragem que comprovadamente reduziram os erros e aumentaram o tempo de bola em jogo.

Nas séries A-2 e A-3 os campeonatos serão em turno e retorno e a volta da parada técnica reclamada pela maioria dos treinadores, com esta nova experiência de turno e retorno, podemos definir se atende o interesse do público.

Desejo a todos um próspero 2001, com muita saúde e vitórias no esporte.

Abraços.

A handwritten signature in black ink, reading 'FARAH!' with a large flourish above the name and a horizontal line underneath.



JOSÉ JORGE FARAH NETO

Amigos leitores

Ofereço este segundo número a meus pais Eduardo e Josefina, aos meus irmãos Eduardo, Fon, Eliana e Elena, as sobrinhas Camilla, Victória, Corina, Lia e Elisa, a mais paciente de minhas incentivadoras Maria Luiza e aos meus xodós Katucha, Britt e Kika.

Hoje o "ALMANAQUE", com certeza, é uma das mais precisas fontes de consulta sobre o futebol paulista que se tem. Graças aos nossos esforços e à fantástica colaboração dos leitores que nos enviaram inúmeras informações sobre as equipes do nosso maravilhoso interior.

Eu gostaria de agradecer a todos os leitores e dizer que esta obra mais do que nunca é deles. Espero sinceramente que agrade a todos este novo "ALMANAQUE", pois foi feito com muito carinho e dedicação, será cada vez mais sem dúvida um roteiro para a imprensa escrita, falada, na internet e televisada. À imprensa com suas críticas e elogios, aos patrocinadores que acreditam em nosso trabalho - e no futebol paulista - muito obrigado.

Mas chega de agradecimentos e vamos ao que importa que é saborear a leitura, aproveito para informar que os telefones dos clubes têm mudado com certa constância devido a modernização das linhas, mas procuramos ser o mais fiel possível nas informações.

Bom divertimento a todos!
E até o próximo se Deus quiser.



RODOLFO KUSSAREV JR.

E não é que o segundo filho chegou?

Se realizar o primeiro Almanaque já foi um orgulho, ver ele se consolidando é ainda melhor.

Na verdade, o mais gratificante da primeira edição, foi a quantidade de cartas, fax e e-mails que recebemos. Foi muito bom saber que os leitores acreditaram no trabalho e mais do que isso, colaboraram intensamente com esta segunda edição.

Quando idealizamos o Almanaque, gostaríamos que este fosse uma obra viva e com a ajuda de vocês ele está cada vez mais vivo e vibrante.

Este ano, o Almanaque traz algumas novidades e muitas delas foram pedidas pelos leitores. Na parte histórica, temos os novos clubes do Estado e uma série de novos dados, fotos e escudos dos clubes da primeira edição, além do apêndice da cidade de São Paulo com informações de mais de 80 clubes amadores do início do século. Na seção do anuário, agora você encontra mapas com índices e textos que contam como foram os campeonatos e a forma de disputa. Tudo isso, sem contar o novo "mapa-pôster" com os clubes profissionais de São Paulo.

Tudo isso, ainda é pouco, muito pouco em relação à grandeza do nosso futebol. Mas é uma ajuda, que nós, humildes torcedores, damos a país onde a bola rola mais redonda.

Bem, acho que já falei demais, o Almanaque 2001 está aqui, maior, mais completo, corrigido, com mais informações e mais clubes. Enquanto vocês se divertem lendo esta edição, nós vamos começar a planejar a de 2002.

Um grande abraço e boa leitura.

Agradecimentos

- A todas as prefeituras que nos deram informações em nossas viagens e contactos telefônicos.
- Adão Esídio (Santa Rita do Passa Quatro)
- Addis (Guarujá)
- Ademarzinho e Anacleto (Socorro)
- Ademir Afonso (Agudos)
- Ademir Gazola (Palmital)
- Aécio Cirilo Zangerolano (Araras)
- Alberto Dividis (E.C. Vila Mariana)
- Ana Lucia Pinheiro do C.A. Sorocabana (Itapetininga)
- Antonio Carlos da Silva (Bia) coordenador de Esportes de Santa Rita do Passa Quatro
- Aos amigos da Revista Placar: Serginho, Celso, Ogawa, Rodolfo, Ricardo, Tatiana, Fábio, Cassiano, Adriana, Luciana e outros
- Aos amigos: Nilson (Rio/RJ), Walter (Taubaté), Ílson (Natal/RN), Chiquito (Guariba), Antonio Carlos, Zebedeu, Teruel, José Cassio, Edmyr, Cacá (Matão), Paulo "Caipa" César (Americana) e Vilson Manfrinati
- Aos Presidentes dos clubes de São Paulo
- Armando A. de Freitas (Getulina)
- Arthur Alves Pinto (São Paulo)
- Bel do Grupo Jornal de Fato (Mirandópolis)
- Belmar Ramos "Bananeira" (Tupi Paulista)
- Botonistas: Edu Toscano, Edu Henrique, Paulo e Mauro Michilin e outros
- Camilo Murad (Presidente Venceslau)
- Carlos Alberto "Saponga" de Oliveira (Itapeva)
- Chico Sardelli (Americana)
- Chiquito Pezodipani (Itu)
- Cícero Pereira de Oliveira "Ciça" (Bilac)
- Cláudia Lamarca (Ibitinga)
- Cristina F. de Mattos do Museu do E.C. Pinheiros
- Daniela do Atlético Santista (Santos)
- Daré (Martinópolis)
- Diniz Bressanin (Guararapes)
- Dr. Eduardo de C. Rosmaninho, Museu da Portuguesa
- Dr. Milton Cangussu de Lima (Dracena)
- Ede e Luiz Oswaldo (Porto Feliz)
- Edemar Siqueira (Urupês)
- Ernesto "Oswaldo" Tassi (Guarulhos)
- Ettore Marquete (Osasco)
- Evandro Rodrigues (Guarulhos)
- Fernando Vendramini (Mirassol)
- Francisco Coutinho (Cruzeiro)
- Francisco Souza Bueno (Tatuí)
- Funcionários da Panini (em especial amiga Zizi)
- Giba (Monte Castelo)
- Gilmar Q. da Silva (Piquete)
- Hélio Negri (Araçatuba)
- Hussein Said (Mirandópolis)
- Jair Peroni (Cotia)
- João Julião (Adamantina)
- João Wolf (Salto)
- José Carlos (Rafard)
- José Costa (Irapuru)
- José Luiz do Floresta (Amparo)
- Leonilde M. Machado da Silva do Museu Municipal de Paraguaçu Paulista
- Luizão (Ipauçu)
- Marcelino José Buizzi (Santa Rosa de Viterbo)
- Marcelo Romão de Lourena da ADC Mercedes Benz (Diadema)
- Naldo Dias da Rádio Educadora (Limeira)
- Narciso Ferrari (São Caetano do Sul)
- Nehemias Araujo (Cruzeiro)
- Nenê Brito do Guarani (Campinas)
- Nicanor Guerreiro Perez (Vera Cruz)
- Nilson Amaro do Vila Santista (Mogi das Cruzes)
- Odair Aparecido de Paula (Clube Esperia)
- Ozael Costa (Monte Aprazível)
- Paschoal da Rocha Netto (Araraquara)
- Paulino Pioto (Itu)
- Paulo Antunes (Lençóis Paulista)
- Paulo Cesar Sá e Silvio L. Frasson (Quintana)
- Pedro Martins (Urânia)
- Professor Romão Sendão Garcia Filho "Tequinha" (Oswaldo Cruz)
- Ricardo Moreira (Ribeirão Bonito)
- Roque Dias Filho da A.A. Ipiranga (Jundiaí)
- Roque Machado (Piraçununga)
- Secretário de Esportes (Bariri)
- Sérgio dos S. Silva do Jabaquara (Santos)
- Sérgio R. de Almeida do Sãocarlense (São Carlos)
- Sidney Pupo Gimenez da Liga local (Marília)
- Sr. Carlos (Palmeira d'Oeste)
- Sr. Sami do Hotel Assi (Mirassol)
- Sr. Paredão (Tremembé)
- Stefano Frugoli Peixoto e J. Bryan Wakefield
- Taís e Silvana do Museu do C.A. Paulistano
- Tiago Valenciano (Presidente Prudente)
- V8 (Campinas)
- Valdir (o Canhão de Ibaté)
- Valquir (Atibaia)
- Vale, São Lourenço (Matão)
- Victor Jaques Jr. (Mirassol)
- Wagner Aprea (Ibaté)
- Wanderley Marcos Cassolla (Garça)
- Zezinho Friggi (São José dos Campos)

Agradecimentos Especiais

- Todo o pessoal da A.A. Alumínio, que foram os primeiros a nos receber;
- Prof. Teixeira, Fúlvio, Conceição, Soninha, Cibeli, Dona Albertina e todos os funcionários da F.P.F.
- Amigos e parentes, que não só colaboraram, mas como também incentivaram e "agüentaram"
- E ao amigo Rocha Neto

Bibliografia e Pesquisa

Jornais

A Gazeta Esportiva
Correio Paulistano
Diário da Noite
Diário Popular
Folha de São Paulo
Jornal Cidade de Itapira
Lance!
O Estado de São Paulo
O Semanário Regional de Rafard
São Paulo Sportivo
Correio Popular

Revistas

Almanaque Esportivo - Olympicus
Esporte Ilustrado
Guia do Campeonato Paulista Multi Esporte
Guia Oficial da Federação Paulista de Futebol
Guia Oficial do Campeonato Paulista TVA
Placar
Revistas do Corinthians
Revista do Guarani Futebol Clube
Revistas do Palmeiras
Revistas do São Paulo
Show de Bola

Livros

A.A. Caldense - História e Glórias
A História do Futebol no Brasil - Thomaz Mazzoni
A História do Futebol Paulista - André Fontenelle e Valmir Storti
A História do Jaboaticabal Atlético de Clovis Roberto Capalbo
A História do XV de Rocha Neto
Álbum Futebolístico de São Paulo da FPF - 1957
Almanaque do Timão - Celso Dario Unzelte
Almanacco Illustrato Calcio - Panini - Itália
A Sombra das Palmeiras Imperiais - da TABA
50 anos Sempre no Coração dos Taquaritinguenses
Charles W. Miller - 1894/1994 - Memoriam SPAC de Jonh R. Mills
Cruzeiro 80 anos de Glória
European Football Yearbook - Sports Projects - Reino Unido
Guia do Campeonato Paulista de Foot-Ball de 1906
História da A.A. Ponte Preta de Sérgio Rossi
Olimpia Documentário Esportivo
O Caminho da Bola - 100 anos de história da FPF - 1902-1952 - Rubens Ribeiro
O Início de uma Paixão: A fundação e os primeiros anos da A.A. Ponte Preta - José Moraes dos Santos Neto
The North & Latin American Football - Heart Books - Bélgica

Museus e Espaços Culturais

Arquivo do Estado
Arquivo Histórico do Clube Espéria
Arquivo Pessoal de Delphin Ferreira Rocha Neto
Biblioteca Mário de Andrade
Museu da Portuguesa
Museu do Clube Atlético Paulistano
Museu Municipal de Paraguaçu Paulista
Museu Hans Nobiling do Esporte Clube Pinheiros

Escalação

Almanaque do Futebol Paulista 2001

Janeiro de 2001

Editora

Panini Brasil Ltda.
Av. Presidente Kennedy, 3883
CEP 06298-190
Osasco - São Paulo - Brasil
www.panini.com.br

Todos os direitos reservados. Nenhuma parte deste livro pode ser reproduzida ou transmitida de nenhuma forma ou por nenhum meio sem prévia autorização dos autores e desde que citada a fonte.

Impresso no Brasil

Autores

José Jorge Farah Neto
Rodolfo Kussarev Junior

Pesquisa

aboladabola informações esportivas

Agradecimentos especiais a

Delphin Ferreira Rocha Netto

Diagramação e Lay-out

Rodolfo Kussarev Junior

Produção e Arte

Rodolfo Kussarev Junior
José Jorge Farah Neto
Tatiana Gomes do Nascimento
Vanessa Rozan da Silveira

Revisão

Vilson Ortega Manfrinati

Dados Anuário

CPD - FPF

Formatação de dados

Issa Kessuane Neto

Fotografias

Rodolfo Kussarev Junior
José Jorge Farah Neto
Fernando Francisco Chagas
Éder Medeiros



aboladabola
informações esportivas

Índice

Agradecimentos	6
Galeria de Títulos	10
Todos os campeões paulistas da 1ª divisão	10
Todos artilheiros da 1ª divisão	12
Os campeões da 2ª divisão	14
Os campeões da 3ª divisão	16
Os campeões da 4ª divisão	18
Os campeões da 5ª divisão	19
Anuário 2000 - Introdução e Legenda	20
Série A-1	22
Série A-2	64
Série A-3	108
Série B-1	150
Série B-2	174
Torneio Brasil 500 Anos (Aspirantes)	228
Sub-20 1ª Divisão (Juniões 1ª Divisão)	230
Sub-20 2ª Divisão (Juniões 2ª Divisão)	236
Sub-17 (Juvenil)	242
Sub-15 (Infantil)	246
Paulistana (Campeonato Feminino)	250
Árbitros (Séries A-1 e A-2)	252
Seção Histórica	254
Introdução e Legenda	256
Cidades/Clubes	258
Apêndice da Cidade de São Paulo	442
Ligas filiadas à F.P.F.	456
História da Federação Paulista de Futebol	460
Sugestões e comentários	462



SEÇÃO, HISTÓRICA





Cidade	pág.	Cidade	pág.	Cidade	pág.
Letra A	258	Letra I	313	Letra Q	371
Letra B	275	Letra J	325	Letra R	371
Letra C	283	Letra L	331	Letra S	379
Letra D	299	Letra M	336	Letra T	430
Letra E	301	Letra N	349	Letra U	435
Letra F	303	Letra O	351	Letra V	437
Letra G	305	Letra P	357	Outros Clubes	443



Legenda

Começa aqui a Parte Histórica do Almanaque do Futebol Paulista 2000. Nela você vai encontrar informações de todos os times profissionais da história do Campeonato Paulista, além dos amadores do início do século. Para facilitar a consulta, esta seção foi dividida por cidades, em ordem alfabética. Veja abaixo um exemplo de como os times são apresentados; tire suas dúvidas e boa leitura!

Paulistão



Nome	Paulistão Futebol Clube
Fundação	01/01/2000
Apelido	FPF
Situação	Licenciado
Estádio	Municipal
Endereço	Av. Brasil, 1000 - Sala 1 CEP 01000-000 - Tel. (11) 555-1000

Internet: www.internet.com.br

Títulos: Campeão da 1ª divisão em 1999

Participações: 50 nas seguintes divisões:

1ª	1ª	1ª	1ª	1ª	1ª	1ª	1ª	1ª	1ª
41	42	43	44	45	46	47	48	49	50
1ª	1ª	1ª	1ª	1ª	1ª	1ª	1ª	1ª	1ª
51	52	53	54	55	56	57	58	59	60
1ª	1ª	1ª	1ª	1ª	1ª	1ª	1ª	1ª	1ª
61	62	63	64	65	66	67	68	69	70
1ª	1ª	1ª	1ª	1ª	1ª	1ª	1ª	1ª	1ª
71	72	73	74	75	76	77	78	79	80
1ª	1ª	1ª	1ª	1ª	1ª	1ª	1ª	1ª	1ª
81	82	83	84	85	86	87	88	89	90
1ª	1ª	1ª	1ª	1ª	1ª	1ª	1ª	1ª	1ª
91	92	93	94	95	96	97	98	99	00

História: O futebol no estado de São Paulo foi introduzido por Charles Miller, em 1894. Quando...

• **Nome do clube**

• **Escudo**

• **Uniforme**

Conforme o time é apresentado o número 1, ou o tradicional, ou o que foi utilizado no profissionalismo.

• **Dados gerais do clube**

Nome completo, data de fundação, apelido, situação (como o time está no momento), estádio, endereço, internet, títulos e número de participações no Campeonato Paulista.

* As informações dos clubes variam conforme a sua condição.

• **Desempenho histórico**

Os anos estão em verde. Logo acima, a divisão que o clube disputava naquele ano, conforme esta escala:

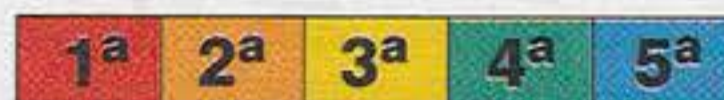

Casos Especiais: Independente da divisão, em algum ano o clube pode ter tido algum problema. Nesse caso, a cor demonstra em que divisão ele estava, e ao invés do número (1ª, 2ª etc.) está o motivo, conforme segue:

- A** - Abandonou o campeonato
- D** - Desistiu do campeonato
- E** - Eliminado do campeonato

Exemplo:



Disputou a 2ª divisão (cor laranja) em 1999 e foi Eliminado

As Divisões Paulistas

Desde o surgimento da Lei do Acesso, com a criação da 2ª divisão em 1947, as divisões do Campeonato Paulista tiveram diversos nomes. Para padronizar, neste livro, consideramos a divisão pelo seu nível: 1ª, 2ª, 3ª etc. e não pelo seu nome. Abaixo, as denominações que cada divisão teve na história do Paulistão.

Ano	1ª divisão (Atual Série A-1)	2ª divisão (Atual Série A-2)	3ª divisão (Atual Série A-3)	4ª divisão (Atual Série B-1)	5ª divisão (Atual Série B-2)
de 1947 a 1953	1ª Divisão	2ª Divisão			
de 1954 a 1959	1ª Divisão	2ª Divisão	3ª Divisão		
de 1960 a 1969	Especial	1ª Divisão	2ª Divisão	3ª Divisão	
de 1970 a 1976	Especial	1ª Divisão	2ª Divisão		
1977	Especial	Intermediária	1ª Divisão	2ª Divisão	
de 1978 a 1979	Especial	Intermediária	1ª Divisão	2ª Divisão	3ª Divisão
de 1980 a 1986	1ª Divisão	2ª Divisão	3ª Divisão		
1987	1ª Divisão	Especial	2ª Divisão		
de 1988 a 1990	1ª Divisão	Especial	2ª Divisão	3ª Divisão	
1991	1ª Divisão	Intermediária	2ª Divisão	Seletivo	
de 1992 a 1993	1ª Divisão	Intermediária	2ª Divisão		
de 1994 a 1995	A-1	A-2	A-3	B-1A / B-1B	B-2A / B-2B
de 1996 a 1999	A-1	A-2	A-3	B-1A	B-1B
2000	A-1	A-2	A-3	B-1	B-2



A.A. Adamantina



Nome	Associação Atlética Adamantina
Fundação	16/03/1947
Situação	Extinto
Participações	1, na seguinte divisão:
	2^a
	51 52 53 54 55 56 57 58 59 60
História	Primeira equipe profissional da cidade.

Adamantina F.C.



Nome	Adamantina Futebol Clube
Fundação	1953
Situação	Extinto
Participações	3, nas seguintes divisões:
	3 ^a 3 ^a 3 ^a
	51 52 53 54 55 56 57 58 59 60
História	Fusão da A.A. Adamantina com o Guarani. Seu primeiro nome foi Adamantina Esporte Clube.



Palmeiras



Nome	Sociedade Esportiva Palmeiras
Fundação	15/11/1952
Apelido	Verdão
Situação	Extinto
Participações	1, na seguinte divisão:
	3^a
	51 52 53 54 55 56 57 58 59 60
História	Disputou apenas um ano e depois se uniu ao Adamantina F.C.

Guarani



Nome	Guarani Futebol Clube
Fundação	1/3/1948, refundado em 10/08/1961
Apelido	Índio
Situação	Amador
Estádio	Antonio Goulart Marmo
Títulos	Campeão da 3 ^a divisão de 1974
Participações	15, nas seguintes divisões:
	4 ^a 4 ^a 4 ^a 4 ^a 3 ^a 3 ^a 3 ^a 3 ^a
	61 62 63 64 65 66 67 68 69 70
	3 ^a 3 ^a 3 ^a 4 ^a 5 ^a 3 ^a
	71 72 73 74 75 76 77 78 79 80
	3 ^a
	81 82 83 84 85 86 87 88 89 90

História O Guarani amador some em 53, quando se funde à A.A. Adamantina. Na década seguinte, com a ausência de representantes, ele é refundado e acaba sendo a equipe profissional mais importante da cidade.



Internacional



Nome	Clube Atlético Internacional
Fundação	1960
Situação	Extinto
Participações	1, na seguinte divisão:
	4^a
	51 52 53 54 55 56 57 58 59 60

História Nasceu da fusão do Adamantina F.C. com o Palmeiras. Durou apenas 6 meses. Na verdade, o futebol da cidade já estava desgastado depois da série de fusões e dissoluções. Veja o gráfico:





Águas de Lindóia



Nome	Águas de Lindóia Esporte Clube
Fundação	01/03/1970
Apelido	ALEC
Situação	Licenciado
Estádio	Municipal Leonardo Barbieri
Endereço	Rua Boa Vista, 930 - CEP 13940-000. Tel. (19) 3824-2829

Participações 3, nas seguintes divisões:

		3 ^a	5 ^a	D						
91	92	93	94	95	96	97	98	99	00	

História A cidade nunca havia tido representante no paulistão. A proposta de parceria com o Saad no início dos anos 90, motivou a profissionalização do Águas de Lindóia E.C.



Estádio Municipal Leonardo Barbieri

Agudos



Agudos



Nome	Agudos Futebol Clube
Fundação	01/01/1911
Situação	Amador
Estádio	Rua José Salmon
Endereço	Av. Odon Pessoa de Albuquerque, 500 CEP 17120-000

Participações 1, na seguinte divisão:

								3 ^a		
51	52	53	54	55	56	57	58	59	60	

História O Agudos Futebol Clube teve grande fama no início do século nos campeonatos amadores do interior. Tentou a profissionalização, mas acabou não tendo suporte para seguir em frente.

O desenvolvimento do Futebol no Estado

Observando-se as principais equipes dos anos 30, 40 e 50, nota-se que o futebol de hoje, está se desenvolvendo em cidades que na época eram apenas coadjuvantes. Por outro lado, grandes centros futebolísticos foram desaparecendo. Basicamente, existe uma relação direta com o desenvolvimento das próprias cidades e de suas regiões. O caso de Agudos não é único. Antiga parada de trem, quando esse tipo de transporte perdeu espaço para as rodovias, a cidade estagnou e o futebol seguiu o mesmo caminho.



Andradina F.C.



Nome	Andradina Futebol Clube
Fundação	28/05/1963
Apelido	O Foguete da Noroeste
Situação	Disputou a Série B-2 em 2000
Estádio	Municipal Evandro B. Calvoso
Endereço	Av. Presidente Vargas, s/nº CEP 16900-023 - Tel.: (18) 722-5020

Títulos	Campeão da 4ª divisão em 1965
Participações	23, nas seguintes divisões:

			4ª	4ª	3ª	2ª	2ª		2ª
61	62	63	64	65	66	67	68	69	70
2ª	2ª	2ª	2ª	2ª	2ª	2ª	D		
71	72	73	74	75	76	77	78	79	80
									4ª
81	82	83	84	85	86	87	88	89	90
3ª	3ª	3ª	4ª	4ª	5ª	5ª			5ª
91	92	93	94	95	96	97	98	99	00

História O Andradina Futebol Clube nasceu vermelho, com escudo igual ao do América do Rio. Depois, adotou o azul. Porém, até hoje ostenta as duas cores no uniforme.



Andradina E.C.



Nome	Andradina Esporte Clube
Fundação	26/11/1946
Situação	Extinto
Participações	1, na seguinte divisão:

							3ª		
51	52	53	54	55	56	57	58	59	60

Corinthians



Nome	Esporte Clube Corinthians
Fundação	1978
Situação	Extinto
Participações	2, nas seguintes divisões:

								5ª	3ª
71	72	73	74	75	76	77	78	79	80

Mouran



Nome	Mouran Esporte Clube
Fundação	1957
Situação	Extinto
Estádio	do Frigorífico Mouran
Participações	2, nas seguintes divisões:

								3ª	
51	52	53	54	55	56	57	58	59	60
				4ª					
61	62	63	64	65	66	67	68	69	70

História Mouran é o nome de um frigorífico da cidade que, depois de muito tempo, voltou a funcionar, em 1999.

Paulista



Nome	Paulista Futebol Clube
Fundação	1962
Situação	Extinto
Participações	1, na seguinte divisão:

			4ª						
61	62	63	64	65	66	67	68	69	70

Rio Branco



Nome	Rio Branco Esporte Clube
Fundação	04/08/1913
Apelido	Tigre, Tigrão
Situação	Disputou a Série A-1 em 2000
Estádio	Décio Vita (Riobranção)
Endereço	Rua Professores, 90 - Centro CEP 13465-000 - Tel. (11) 460-0075

Internet	www.riobranco.esp.br
Títulos	Bicampeão do interior em 1922 e 1923
Participações	25, nas seguintes divisões:

						2 ^a	2 ^a	2 ^a	
41	42	43	44	45	46	47	48	49	50
51	52	53	54	55	56	57	58	59	60
61	62	63	64	65	66	67	68	69	70
								2 ^a	2 ^a
71	72	73	74	75	76	77	78	79	80
2 ^a	2 ^a	2 ^a	2 ^a	2 ^a	2 ^a	2 ^a	2 ^a	2 ^a	2 ^a
81	82	83	84	85	86	87	88	89	90
1 ^a	1 ^a	1 ^a	1 ^a	1 ^a	1 ^a	1 ^a	1 ^a	1 ^a	1 ^a
91	92	93	94	95	96	97	98	99	00

História O Rio Branco nasceu com o nome de Sport Club Arromba. Seu primeiro jogo foi contra o extinto Sport Club Operário de Carioba, com vitória do Arromba.

Nesse período, o campo do Arromba estava localizado no alto da Rua 12 de Novembro (hoje os arredores do Banco do Brasil), sendo o segundo campo no terreno do senhor Basílio Bueno Rangel (hoje Sede Social e EEPSPG Heitor Penteado).



Em 1917 há uma proposta para mudança do nome de Arromba para "Villa Americana Foot Ball Club". Mas, em Assembléia Geral

de 16 de setembro do mesmo ano, definiu-se, por votação, o nome "Rio Branco Foot Ball Club", provavelmente em homenagem ao Barão de Rio Branco. Nessa época, o núcleo da cidade começa a deixar de ser Carioba.

O Rio Branco Foot Ball Club disputa vários campeonatos do interior chegando a ser bicampeão do estado em 1922 e 1923.

Com a criação da lei do acesso e do profissionalismo da segunda divisão, o Rio Branco Foot Ball Club chega a disputar por três anos mas não consegue subir e abandona o futebol profissional.

Nasce o Rio Branco Esporte Clube

Nas décadas de 60 e 70, o Vasco passa a ser o time mais importante da cidade, chegando a ser campeão da terceira divisão, mas havia um desejo em ter uma equipe que representasse a cidade fielmente e o Vasco acaba se tornando Americana Esporte Clube em 1976.



O AEC disputa a segunda divisão por três anos, mas devido à falta de um estádio de porte acaba se fundindo com o Rio Branco F.C. Formando então, o Rio Branco Esporte Clube em 1979.



O Tigre

Estádio Décio Vita





167.945 habitantes
133 km de São Paulo

Americana



Nome	Americana Esporte Clube
Fundação	1975
Situação	Extinto
Participações	3, nas seguintes divisões:
	2 ^a 2 ^a 2 ^a
	71 72 73 74 75 76 77 78 79 80

História O Americana Esporte Clube foi o sucessor do Vasco da Gama. A idéia era ter um time que representasse a cidade até no nome.

Carioba



Nome	Clube Recreativo e Esportivo Carioba
Fundação	09/07/1914
Situação	Extinto
Participações	2, nas seguintes divisões:
	4 ^a 4 ^a
	61 62 63 64 65 66 67 68 69 70

Flamengo

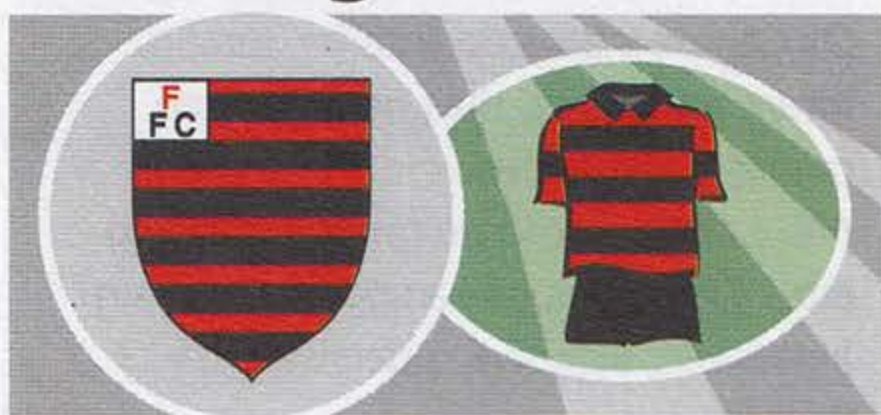

Nome	Flamengo Futebol Clube
Fundação	05/01/1958
Situação	Amador
Endereço	R. Particular, 260 CEP 13465-000 - Tel. (19) 461-8788
Participações	2, nas seguintes divisões:
	4 ^a 4 ^a
	61 62 63 64 65 66 67 68 69 70

Sete de Setembro



Nome	7 de Setembro Futebol Clube
Fundação	07/09/1959
Situação	Extinto
Estádio	Victório Scuro
Participações	5, nas seguintes divisões:
	4 ^a 4 ^a 4 ^a 3 ^a
	71 72 73 74 75 76 77 78 79 80
	3 ^a D
	81 82 83 84 85 86 87 88 89 90

Vasco da Gama



Nome	Esporte Clube Vasco da Gama
Fundação	07/02/1958
Apelido	Vasquinho
Situação	Extinto
Títulos	Campeão da 3 ^a divisão em 1968
Participações	10, nas seguintes divisões:
	4 ^a 4 ^a 3 ^a 2 ^a 2 ^a
	61 62 63 64 65 66 67 68 69 70
	2 ^a 2 ^a 2 ^a 2 ^a 2 ^a
	71 72 73 74 75 76 77 78 79 80

História A equipe, que nasceu amadora, teve seu nome dado em homenagem ao Vasco do Rio de Janeiro. Na década de 60, torna-se profissional e representa a cidade por muitos anos. Em 1975, vira Americana Esporte Clube.

Clássico Carioca

O interior do estado já foi palco de um dos mais importantes clássicos cariocas. Em 1967, Vasco e Flamengo de Americana disputaram o mesmo campeonato, o da 4^a divisão de profissionais.



Amparo



Nome	Amparo Atlético Clube
Fundação	28/04/1919
Apelido	Leão da Camanducaia
Situação	Disputou a Série B-2 em 2000
Estádio	José de Araújo Cintra
Endereço	Av. Jorge Pires de Godoy, s/nº CEP 13900-200 - Tel. (19) 3807-2713

Internet www.jmprod.com/amparoac

Títulos Campeão do Interior em 1930 e 1952

Participações 20, nas seguintes divisões:

								2ª	D	
41	42	43	44	45	46	47	48	49	50	
			3ª		3ª					
51	52	53	54	55	56	57	58	59	60	
	4ª						3ª	3ª		
61	62	63	64	65	66	67	68	69	70	
					2ª	3ª	3ª	3ª	2ª	
71	72	73	74	75	76	77	78	79	80	
2ª	2ª	2ª	2ª							
81	82	83	84	85	86	87	88	89	90	
	3ª	3ª					5ª		5ª	
91	92	93	94	95	96	97	98	99	00	

Floresta



Nome	Floresta Atlético Clube
Fundação	03/05/1920
Situação	Amador
Endereço	Rua Deputado Narciso Pieroni, 470 CEP 13900-000 - Tel. (19) 3807-2898

Títulos Campeão do Interior em 1929

Participações 6, nas seguintes divisões:

			3ª							
51	52	53	54	55	56	57	58	59	60	
	4ª	4ª	4ª	4ª	4ª					
61	62	63	64	65	66	67	68	69	70	



Angatuba



Angatubense



Nome	Associação Desportiva Angatubense
Fundação	1977
Situação	Amador
Estádio	Roldão Vieira de Moraes
Participações	7, nas seguintes divisões:

								3ª	4ª	5ª
71	72	73	74	75	76	77	78	79	80	
5ª	3ª	3ª	D	3ª						
81	82	83	84	85	86	87	88	89	90	

Os Campeonatos do Interior sempre foram amadores, mas nem por isso, menos importantes.

Até a implantação do profissionalismo em 1933, todos os campeonatos eram amadores, inclusive o paulistão da 1ª divisão.

A diferença é que, até a criação da Lei do Acesso, em 1947, não existia outro campeonato. Então, após essa data, ele é conhecido como Campeonato Amador do Interior.

Aparecida



34.318 habitantes
173 km de São Paulo

Aparecida E.C.



Nome	Aparecida Esporte Clube
Fundação	31/01/1965
Situação	Licenciado
Estádio	17 de Dezembro
Endereço	Rua Professor José Borges, s/nº CEP 12570-000

Participações	15, nas seguintes divisões:									
				4ª		3ª		3ª		
	61	62	63	64	65	66	67	68	69	70
	3ª									3ª
	71	72	73	74	75	76	77	78	79	80
	3ª	2ª	2ª	2ª	2ª	2ª	2ª	3ª		
	81	82	83	84	85	86	87	88	89	90
					5ª	5ª				
	91	92	93	94	95	96	97	98	99	00

História A principal equipe da cidade da Padroeira do país só poderia levar as cores de seu manto: azul e branco.

Santuário de Nossa Sra. Aparecida

E.C. Aparecida



Nome	Esporte Clube Aparecida									
Fundação	1955									
Situação	Extinto									
Participações	4, nas seguintes divisões:									
						3ª	3ª	2ª	2ª	
	51	52	53	54	55	56	57	58	59	60



Aparecida d'Oeste



4.855 habitantes
663 km de São Paulo

Aparecida



Nome	Associação Esportiva Aparecida									
Fundação	1965									
Situação	Extinto									
Estádio	Leopoldo Alberto de O. Gonçalves (Biriba)									
Participações	1, na seguinte divisão:									

					4ª					
	61	62	63	64	65	66	67	68	69	70

A.E. Araçatuba



Nome	Associação Esportiva Araçatuba
Fundação	15/12/1972
Apelido	Canário, AEA
Situação	Disputou a Série A-1 em 2000
Estádio	Adhemar de Barros
Endereço	Av. da Saudade, s/nº CEP 16010-510 - Tel. (18) 623-1968

Internet www.aea.esp.br

Títulos Campeão da 2ª Divisão em 1973, 1991 e 1994

Participações 28, nas seguintes divisões:

	2ª	2ª	2ª	2ª	2ª	2ª	2ª	2ª	2ª
71	72	73	74	75	76	77	78	79	80
2ª	2ª	2ª	2ª	2ª	2ª	2ª	2ª	3ª	2ª
81	82	83	84	85	86	87	88	89	90
2ª	1ª	1ª	2ª	1ª	1ª	1ª	1ª	1ª	1ª
91	92	93	94	95	96	97	98	99	00

História O AEA foi fundado com o objetivo de terminar com as idas e vindas do futebol em Araçatuba. As equipes nasciam e morriam com a mesma facilidade. A primeira equipe profissional da cidade foi o São Paulo Futebol Clube; depois vieram o Araçatuba Esporte Clube, o Clube Atlético Flamengo, a volta do São Paulo, o Ferroviário e assim, ano a ano, as equipes se sucediam sem ter sucesso. Em 1969 surge o Araçatuba Futebol Clube, apoiado pela prefeitura; a idéia era fazer um time que realmente representasse a cidade mas a iniciativa durou apenas 3 anos.

Surge o AEA

Apenas em dezembro de 1972 que a cidade se reuniu para fazer mais uma tentativa, e nascia a Associação Esportiva Araçatuba. Já no seu 2º ano de vida, o AEA era campeão. Desde então, a equipe se solidificou e realizou o sonho de todos os araçatubenses: ter um time na primeira divisão, onde o AEA chegou em 1992, após vencer - pela segunda vez - a 2ª divisão.

São Paulo



Nome	São Paulo Futebol Clube
Fundação	15/11/1948
Situação	Extinto
Participações	8, nas seguintes divisões

								2ª	2ª	2ª
41	42	43	44	45	46	47	48	49	50	
2ª	2ª	2ª								
51	52	53	54	55	56	57	58	59	60	
	4ª	4ª								
61	62	63	64	65	66	67	68	69	70	

História Em 1948 Araçatuba procurava um rumo no futebol. Não havia nenhuma equipe de peso na cidade. Então, os deportistas de Araçatuba conseguiram organizar um torneio com o "trio de ferro": Palmeiras, Corinthians e São Paulo. O título ficou com o tricolor, e surgiu a idéia de se fundar uma equipe com o mesmo nome em sua homenagem.



Em 6 de julho de 1949 o São Paulo se funde com o Clube Atlético Araçatuba, e surge uma primeira proposta para mudança de nome, que foi recusada. Apenas em 1954, com a equipe em decadência, que é aprovada a mudança de estatuto e a equipe passa a se chamar Araçatuba Esporte Clube. Em 1962 ressurge o São Paulo, que ainda tenta disputar o profissionalismo mas, sem sucesso, acaba por sucumbir em 1965.



Detalhe do Estádio Dr. Ademar de Barros



Araçatuba E.C.



Nome	Araçatuba Esporte Clube
Fundação	28/01/1954
Situação	Extinto
Participações	2, nas segintes divisões:
	2 ^a 2 ^a
	51 52 53 54 55 56 57 58 59 60
História	Sucessor do São Paulo, nasceu da fusão com o Clube Atlético Araçatuba.

Araçatuba F.C.



Nome	Araçatuba Futebol Clube
Fundação	1968
Situação	Extinto
Participações	3, nas seguintes divisões:
	2 ^a 2 ^a
	61 62 63 64 65 66 67 68 69 70
	2 ^a
	71 72 73 74 75 76 77 78 79 80
História	Antecessor do AEA.

Assistência



Nome	Associação Atlética Assistência
Fundação	08/10/1945
Situação	Extinto
Participações	1, na seguinte divisão:
	4 ^a
	61 62 63 64 65 66 67 68 69 70

Ferroviário



Nome	Clube Atlético Ferroviário
Fundação	1963
Apelido	Ferrinho
Situação	Amador
Títulos	Campeão da 4 ^a Divisão em 1966
Participações	5, nas seguintes divisões:
	4 ^a 4 ^a 4 ^a 2 ^a 2 ^a
	61 62 63 64 65 66 67 68 69 70
História	O Ferrinho tentou, com apoio da prefeitura, o profissionalismo em 1964. Em 1966 é campeão e sobe, mas só resiste mais dois anos.

Flamengo



Nome	Clube Atlético Flamengo
Fundação	1956
Situação	Extinto
Participações	2, nas seguintes divisões:
	3 ^a 2 ^a
	51 52 53 54 55 56 57 58 59 60

T. Maia



Nome	Esporte Clube Tião Maia
Fundação	1971
Situação	Extinto
Participações	1, na seguinte divisão:
	2 ^a
	71 72 73 74 75 76 77 78 79 80
História	Time do frigorífico de mesmo nome.

Ferroviária



Nome	Associação Ferroviária de Esportes
Fundação	12/04/1950
Apelido	Locomotiva, AFE
Situação	Disputou a Série A-3 em 2000
Estádio	Fonte Luminosa (Morada do Sol)
Endereço	Praça Scalamandrê Sobrinho, s/nº CEP 14802-355 - Tel. (16) 236-6539

Internet www.techs.com.br/ferroviaria

Títulos Campeão da 2ª Divisão em 1955 e 1966

Participações 50, nas seguintes divisões:

2ª	2ª	2ª	2ª	2ª	1ª	1ª	1ª	1ª	1ª
51	52	53	54	55	56	57	58	59	60
1ª	1ª	1ª	1ª	1ª	2ª	1ª	1ª	1ª	1ª
61	62	63	64	65	66	67	68	69	70
1ª	1ª	1ª	1ª	1ª	1ª	1ª	1ª	1ª	1ª
71	72	73	74	75	76	77	78	79	80
1ª	1ª	1ª	1ª	1ª	1ª	1ª	1ª	1ª	1ª
81	82	83	84	85	86	87	88	89	90
1ª	1ª	1ª	1ª	1ª	1ª	2ª	3ª	3ª	3ª
91	92	93	94	95	96	97	98	99	00

História Ao contrário da grande maioria dos clubes brasileiros, a Ferroviária já nasceu grande e rica. O Clube foi fundado pela Estrada de Ferro Araraquarense - a EFA. Aliás, não é por acaso que o nome escolhido foi Associação Ferroviária de Esportes - AFE.

Segundo seus estatutos, por razões legais, a Ferroviária é originária da fusão com o Americano Futebol Clube, equipe fundada em 1941 e que disputava os torneios amadores da cidade.

Na reunião que decidiu a fundação do time, realizada no Clube 22 de Agosto, houve uma proposta para que a equipe utilizasse um uniforme igual ao da Seleção Carioca, azul e branco, rapidamente vencida pela maioria.

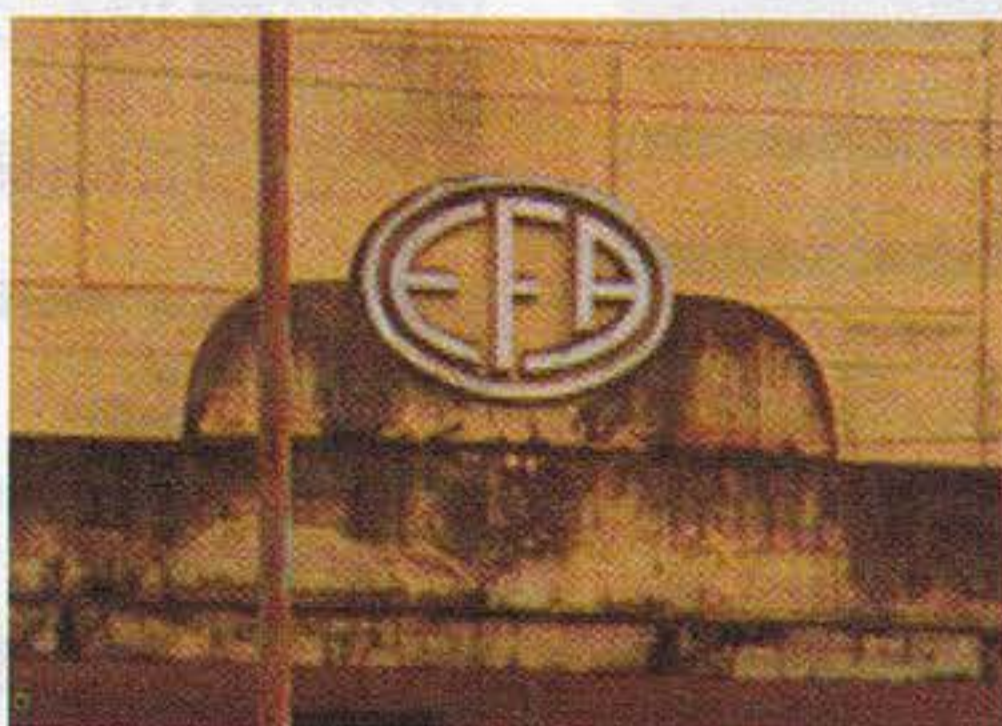

Igreja Matriz de Araraquara



Nessa época, vale a pena lembrar que a Ferroviária tinha vários obstáculos a superar, inclusive em casa. O Paulista já era uma equipe tradicional e representava a cidade com muita competência, além do São Paulo Futebol Clube, que também disputava a 2ª divisão de profissionais.

Primeira Divisão

A Ferroviária teve um início meteórico. Estreou na 2ª divisão em 1951 e já em 1952 foi vice-campeã. Em 1953 repete o feito, e em 1955 conquista o título que lhe garante o direito de representar Araraquara na primeira divisão, coisa que nenhuma outra equipe da Morada do Sol havia conseguido. Na 1ª divisão, a Ferroviária chegou ao 3º lugar em 1959, e foi, por três vezes, a melhor equipe do Interior, em 1967/68/69.





ADA



Nome	Associação Desportiva Araraquara
Fundação	09/01/1952
Apelido	ADA
Situação	Extinta
Participações	6, nas seguintes divisões:

	2ª	2ª		2ª	2ª	2ª			4ª
51	52	53	54	55	56	57	58	59	60

História A ADA foi uma das mais tradicionais equipes da cidade. Fundada logo após à Ferroviária. Grandes disputas entre AFE e ADA aconteceram na 2ª divisão. Em 1955, a ADA foi a vice-campeã da série e seguiu para disputar o torneio dos campeões, que acabou classificando a Ferroviária para a 1ª divisão.

Paulista



Nome	Paulista Futebol Clube
Fundação	03/12/1930
Situação	Extinto
Participações	5, nas seguintes divisões:

							2ª	2ª	2ª
41	42	43	44	45	46	47	48	49	50
2ª			2ª						
51	52	53	54	55	56	57	58	59	60

História Primeira equipe profissional da cidade, o Paulista teve anos de glória protagonizando alguns dos maiores jogos dessa região na década de 40. Com o surgimento da Ferroviária e da ADA, acabou ficando em segundo plano.

Museu do Futebol

Poucas cidades podem ter esse prazer. Graças ao Sr. Paschoal G. da Rocha, a história do futebol local está preservada no museu que ele mesmo fundou.

DER



Nome	Esporte Clube Departamento de Estradas de Rodagem
Fundação	1951
Situação	Amador
Participações	1, na seguinte divisão:

	2ª								
51	52	53	54	55	56	57	58	59	60

História Fundado por funcionários do Departamento de Estradas de Rodagem de Araraquara.

São Paulo



Nome	São Paulo Futebol Clube
Fundação	04/02/1937
Situação	Extinto
Participações	3, nas seguintes divisões:

								2ª	2ª
41	42	43	44	45	46	47	48	49	50
2ª									
51	52	53	54	55	56	57	58	59	60

Ibaté



Nome	Ibaté Futebol Clube
Fundação	1986
Situação	Extinto
Estádio	Garibaldi Pereira (Usina Tamoio)
Participações	1, na seguinte divisão:

					4ª				
81	82	83	84	85	86	87	88	89	90

União São João



Nome	União São João Esporte Clube
Fundação	14/01/1981
Apelido	Arara
Situação	Disputou a Série A-1 em 2000
Estádio	Dr. Hermínio Ometto (Hermínio)
Endereço	Av. Augusta Viola da Costa, 801 CEP 13600-000 - Tel. (19) 542-0448

Internet www.uniaodearas.com.br

Títulos Campeão da 2ª Divisão em 1987

Participações 20, nas seguintes divisões:

3ª	2ª	2ª	2ª	2ª	2ª	2ª	1ª	1ª	1ª
81	82	83	84	85	86	87	88	89	90
1ª	1ª	1ª	1ª	1ª	1ª	1ª	1ª	1ª	1ª
91	92	93	94	95	96	97	98	99	00

História Sucessor do Usina São João, o União São João foi fundado em 1981 para preencher uma lacuna que se instalava no futebol da cidade. Depois do Comercial e da Ararense encerrarem suas atividades Araras perdeu destaque no futebol. Hemínio Ometto, dono da Usina São João, não foi só o mentor, mas também um sonhador, que tornou possível criar uma equipe de primeiro nível na cidade. O estádio que leva seu nome é apenas uma das provas de seu sucesso.

Em 1987, o primeiro título importante do União - o da 2ª divisão, que lhe possibilitou o acesso à 1ª divisão, tornando-se o primeiro time da cidade a alcançar este feito. *No cenário nacional, o União foi campeão brasileiro da 3ª divisão em 1988 e da 2ª em 1996.*

Clube-empresa

Em 1994, O União São João se tornou, o primeiro clube-empresa do Brasil, com a criação da União São João S/A, controladora do União São João Esporte Clube.



Estádio Dr. Hermínio Ometto

Usina São João



Nome	Sociedade Esportiva e Recreativa Usina São João
Fundação	08/01/1953
Situação	Extinto
Estádio	Engenho Grande
Participações	4, nas seguintes divisões:

3ª	3ª	3ª	3ª						
61	62	63	64	65	66	67	68	69	70

História A equipe foi formada pela usina de mesmo nome. O verde e o branco foram escolhidos por serem as cores que melhor representam a atividade da empresa: o verde da cana, e o branco do açúcar. Mais tarde a equipe se transformou no União São João Futebol Clube.





Ararense



Nome	Associação Atlética Ararense
Fundação	16/07/1926
Apelido	O mais querido
Situação	Amador
Estádio	São Joaquim
Endereço	Rua Narciso Franzini, 11 CEP 13600-000 - Tel. (19) 541-2875

Participações	3, nas seguintes divisões								
	2ª 2ª								
41	42	43	44	45	46	47	48	49	50
2ª									
51	52	53	54	55	56	57	58	59	60

História Nasceu como Operário Futebol Clube e só em 1943 adotou o nome atual. Sua primeira sede foi cedida pelo proprietário da Fazenda São Joaquim, onde foi construído o estádio.



Comercial



Nome	Comercial Futebol Clube
Fundação	20/08/1929
Apelido	Leopardo
Situação	Amador
Estádio	Joel Fachini
Endereço	Av. Washington Luiz, s/nº - CEP 13600-000
Participações	2, nas seguintes divisões

									2ª
41	42	43	44	45	46	47	48	49	50
2ª									
51	52	53	54	55	56	57	58	59	60

História Houve uma época na cidade que a rivalidade entre Ararense e Comercial era tão grande que se dizia que a matriz era uma divisa: dali pra cima, moravam somente grenás (torcedores da Ararense), e para o sul, os comercialinos.

Araras C.D.



Nome	Araras Clube Desportivo
Fundação	1966
Apelido	Acedê
Situação	Extinto
Estádio	Joel Fachini
Participações	3, nas seguintes divisões:

					4ª	3ª	3ª		
61	62	63	64	65	66	67	68	69	70

História Com o fim do Comercial e o abandono do futebol pela Associação Atlética Ararense, a cidade se mobilizou e, com apoio da prefeitura, fundou o Araras Clube Desportivo, que usava o estádio do Comercial.

Atlético



Nome	Atlético Futebol Clube
Fundação	20/02/1966
Situação	Amador
Apelido	Galo
Estádio	Joel Fachini
Participações	4, nas seguintes divisões

								5ª	3ª
71	72	73	74	75	76	77	78	79	80
3ª	D				3ª				
81	82	83	84	85	86	87	88	89	90

História Equipe amadora de bairro de Araras, o Atlético nasceu como uma homenagem ao Clube Atlético Mineiro, daí seu nome, uniforme, escudo e mascote. No ano de 1986, o Atlético, que estava há 4 anos sem disputar, voltou na 3ª divisão com o nome de Clube Atlético Ararense, no intuito de tentar chamar mais a atenção da cidade.





VOCEM



Nome	Vila Operária Clube Esporte Mariano
Fundação	21/07/1954
Apelido	VOCEM
Situação	Disputou a Série B-2 em 2000
Estádio	Antonio Viana da Silva (Tonicão)
Endereço	Rua Antonio Zuarde, s/nº CEP 19800-000 - Tel. (18) 324-3000

Participações	17, nas seguintes divisões:									
								5ª	5ª	3ª
	71	72	73	74	75	76	77	78	79	80
	3ª	2ª	2ª	2ª	2ª	2ª	2ª	2ª	2ª	
	81	82	83	84	85	86	87	88	89	90
		3ª	3ª	4ª					5ª	D
	91	92	93	94	95	96	97	98	99	00

História O VOCEM foi fundado por membros da congregação Mariana do bairro que leva o nome.

São Paulo



Nome	São Paulo de Assis Futebol Clube
Fundação	1960
Apelido	Tricolor
Situação	Amador
Participações	4, nas seguintes divisões:

	3ª	3ª	3ª							
	61	62	63	64	65	66	67	68	69	70
										3ª
	71	72	73	74	75	76	77	78	79	80

Divisão por população

Em 1953 a Federação criou uma lei que exigia um mínimo de 50.000 pessoas na cidade para que um time disputasse a 2ª divisão. Resultado: várias equipes foram sumariamente rebaixadas.

Ferroviária



Nome	Associação Atlética Ferroviária de Assis
Fundação	01/05/1927
Situação	Amador
Estádio	Dr. Adhemar de Barros
Endereço	Estádio da Ferroviária, s/nº CEP 19800-000 - Tel. (18) 322-2634

Participações	18, nas seguintes divisões:									
									2ª	2ª
	41	42	43	44	45	46	47	48	49	50
	2ª	2ª		3ª		3ª	3ª	2ª	2ª	3ª
	51	52	53	54	55	56	57	58	59	60
	3ª	3ª	3ª	3ª	3ª	3ª	3ª			
	61	62	63	64	65	66	67	68	69	70
						3ª				
	71	72	73	74	75	76	77	78	79	80

História A Associação Atlética Ferroviária foi fundada - em sua maioria - por funcionários da Estrada de Ferro Sorocabana sediados na cidade. Aliás, como muitas outras equipes do estado, que eram influenciadas pelo dinheiro e pelo poder das ferrovias na época.



A Ferroviária foi uma das primeiras equipes a participar da divisão de acesso, onde atuou de 1949 até 1952, quando foi rebaixada por causa da população da cidade (veja quadro ao lado).

Depois de um longo período na 3ª divisão, parou em 1968, só retomando suas atividades em 1976, quando disputou seu último campeonato profissional.



Atibaiense



Nome	Grêmio Esportivo Atibaiense
Fundação	21/11/1934
Apelido	Grêmio
Situação	Amador
Estádio	Luiz Passador
Endereço	Rua José Alvim, 53 CEP 12940-000

Participações	10, nas seguintes divisões:									
		4 ^a	4 ^a	4 ^a		4 ^a				
	61	62	63	64	65	66	67	68	69	70
	71	72	73	74	75	76	77	78	79	80
	3 ^a	D				3 ^a	3 ^a	4 ^a	4 ^a	4 ^a
	81	82	83	84	85	86	87	88	89	90
	4 ^a									
	91	92	93	94	95	96	97	98	99	00

História O Atibaiense foi a principal equipe profissional que Atibaia já teve. Foi fundado por funcionários da Cia. Têxtil Brasileira, com o nome de Associação Atlética Cetebê.

Em 1964, no seu segundo ano de profissionalismo, muda para Grêmio Esportivo Atibaiense.



Durante os anos, o Atibaiense várias vezes mudou de cor; o azul e o vermelho iam e voltavam com extrema facilidade - a razão pode ser sua origem, o tricolor Cetebê.



Boa Vista



Nome	Boa Vista Futebol Clube									
Fundação	1961									
Situação	Extinto									
Participações	2, nas seguintes divisões:									
	4 ^a	4 ^a								
	61	62	63	64	65	66	67	68	69	70

São João



Nome	São João Futebol Clube									
Fundação	02/02/1930									
Situação	Amador									
Endereço	Praça Roberto Gomes Pedrosa, 38 CEP 12940-000 - Tel. (11) 4412-7933									
Participações	2, nas seguintes divisões:									
	4 ^a	4 ^a								
	61	62	63	64	65	66	67	68	69	70

História O São João é a equipe de futebol mais antiga da cidade. Abandonou o futebol, e hoje se chama São João Tênis Clube.



A Revolução Constitucionalista de 1932

Um dos fatos mais marcantes da nossa história, a Revolução de 1932, não poderia deixar de influenciar também o futebol. O Campeonato de 1932 já era especial. Em 1933 seria estabelecido o profissionalismo, e este era um campeonato híbrido, o último de uma fase.

Equipes como Germânia, Internacional e Atlético Santista, tão importantes na formação do esporte, disputavam seus últimos jogos por não reunirem condições,

ou não concordarem, com a profissionalização do esporte. Alheio a isso, o Palestra Itália passeava, e acabou o primeiro turno com uma campanha impecável, 11 vitórias em 11 jogos. Aliás, por causa da Revolução, o campeonato foi paralisado sem que o 2º turno começasse, fazendo do Palestra (Palmeiras) um campeão único, não só por ter sido invicto, mas também por não ter perdido sequer um ponto.



SOREA



Nome	Sociedade Recreativa Auriflama
Fundação	12/10/1955
Apelido	SOREA
Situação	Amador
Participações	9, nas seguintes divisões:

	4 ^a			4 ^a						
61	62	63	64	65	66	67	68	69	70	
71	72	73	74	75	76	77	78	79	80	
3 ^a	3 ^a	3 ^a	3 ^a	3 ^a	3 ^a					
81	82	83	84	85	86	87	88	89	90	
4 ^a										
91	92	93	94	95	96	97	98	99	00	

Avaré



Avareense



Nome	Associação Atlética Avareense
Fundação	05/06/1920
Apelido	Fantasma da Sorocabana
Situação	Amador
Endereço	Rua Rio Grande do Norte, 1826 CEP 18705-420 - Tel. (14) 722-4443

Participações	6, nas seguintes divisões:									
			3 ^a							
51	52	53	54	55	56	57	58	59	60	
3 ^a	3 ^a	3 ^a	3 ^a	D						
61	62	63	64	65	66	67	68	69	70	

História A Avareense é a equipe mais antiga da cidade. Em 1954, tanto ela quanto o São Paulo tentaram o profissionalismo, mas o São Paulo teve mais sucesso.

São Paulo



Nome	São Paulo Futebol Clube
Fundação	24/03/1946
Apelido	O mais querido de Avaré
Situação	Amador
Estádio	Paulo A. Novaes
Endereço	Rua Pinheiro Machado, 704 CEP 18700-630 - Tel. (14) 722-1306

Participações	13, nas seguintes divisões:									
			3 ^a		3 ^a					4 ^a
51	52	53	54	55	56	57	58	59	60	
61	62	63	64	65	66	67	68	69	70	
								5 ^a	3 ^a	
71	72	73	74	75	76	77	78	79	80	
3 ^a	3 ^a	3 ^a		3 ^a	3 ^a			4 ^a	4 ^a	
81	82	83	84	85	86	87	88	89	90	
3 ^a										
91	92	93	94	95	96	97	98	99	00	



Balsamense



Nome	Grêmio Recreativo e Esportivo Balsamense								
Fundação	1986								
Situação	Extinto								
Estádio	Municipal								
Participações	1, na seguinte divisão:								
	3ª								
81	82	83	84	85	86	87	88	89	90

Estádio Municipal de Bálsamo

História Registrada como Grêmio Recreativo e Esportivo Balsamense, o time que disputou em 1986 se chamava, na verdade, Bálsamo Futebol Clube. A explicação é que, para se inscrever no campeonato, a equipe precisava ser ligada a algum clube. Então, o time era mantido pela prefeitura e utilizava o GREB, clube social, para regularizar sua inscrição.



Barra Bonita



Barra Bonita



Nome	Associação Atlética Barra Bonita								
Fundação	21/04/1923								
Situação	Amador								
Estádio	Vicentão								
Endereço	Rua Salvador de Toledo, 367 CEP 17340-000 - Tel.: (14) 641-1799								
Títulos	Campeão da 3ª Divisão em 1982								
Participações	8, nas seguintes divisões:								
	4ª 4ª 4ª 3ª								
71	72	73	74	75	76	77	78	79	80
3ª	3ª	2ª	2ª						
81	82	83	84	85	86	87	88	89	90

História Equipe mais tradicional da cidade, a Associação Atlética Barra Bonita subiu quase todos os degraus do campeonato paulista, mas está afastada do profissionalismo desde 1985.

Botafogo



Nome	Clube Atlético Botafogo								
Fundação	24/02/1968								
Situação	Amador								
Estádio	João Alfredo Monti								
Endereço	Rua Fiori Gigliotti, 623 CEP 17340-000 - Tel. (14) 641-3152								
Participações	1, na seguinte divisão:								
	3ª								
81	82	83	84	85	86	87	88	89	90

História O Clube Atlético Botafogo nasceu de uma homenagem ao seu homônimo carioca, que na década de 60 encantava nos gramados brasileiros. Tentou o profissionalismo em 1986 mas, sem muito sucesso, voltou para os esportes amadores. Agora, a equipe começa a desenvolver um trabalho para voltar a disputar o paulistão.



Resegue



Nome	Sociedade Esportiva Resegue
Fundação	1963
Situação	Extinto
Estádio	Municipal Farid J. Resegue
Participações	3, nas seguintes divisões:
	4 ^a 4 ^a 4 ^a
	61 62 63 64 65 66 67 68 69 70

História O Resegue foi o primeiro clube profissional de Bariri. Formado pela Empresa de óleo do mesmo nome, representou a cidade com muito sucesso na década de 60. O estádio da cidade foi construído pelo dono da Resegue e por isso leva seu nome.



Vista da fábrica Resegue

Com o fechamento da empresa, não só o clube mas como também começou a entrar em decadência.

Estádio Farid J. Resegue que foi utilizado por todas as equipes profissionais de Bariri.



Municipal



Nome	Esporte Clube Municipal
Fundação	21/04/1972
Situação	Extinto
Estádio	Municipal Farid J. Resegue
Participações	1, na seguinte divisão:
	4 ^a
	71 72 73 74 75 76 77 78 79 80

História Tentando trazer de volta os bons tempos do futebol em Bariri, desportistas da cidade fundaram o Esporte Clube Municipal, que homenageava uma grande equipe local na época, o Noroeste. Por isso, o escudo e o uniforme iguais aos da equipe de Bauru.

Bariri



Nome	Bariri Esporte Clube
Fundação	1978
Apelido	BEC
Situação	Extinto
Estádio	Municipal Farid J. Resegue
Participações	2, nas seguintes divisões:
	5 ^a 5 ^a
	71 72 73 74 75 76 77 78 79 80

História Sucessor do Municipal, o BEC durou dois anos, mas devido às dificuldades e à proibição da vinculação de clubes às prefeituras, deixou de existir.



Barretos E.C.



Nome	Barretos Esporte Clube
Fundação	15/10/1960
Apelido	Touro do Vale
Situação	Disputou a Série B-1 em 2000
Estádio	Antonio Gomes Martins (Barretão)
Endereço	Rua 20, s/nº CEP 14780-000 - Tel. (17) 322-5732

Participações	40, nas seguintes divisões:									
2ª	2ª	2ª	2ª	2ª	2ª	2ª	2ª	2ª	2ª	2ª
61	62	63	64	65	66	67	68	69	70	
2ª	2ª	2ª	2ª	2ª	2ª	2ª	2ª	2ª	2ª	2ª
71	72	73	74	75	76	77	78	79	80	
2ª	2ª	2ª	2ª	2ª	2ª	2ª	3ª	3ª	3ª	
81	82	83	84	85	86	87	88	89	90	
2ª	2ª	2ª	3ª	3ª	4ª	4ª	4ª	4ª	4ª	
91	92	93	94	95	96	97	98	99	00	

História Uma das mais tradicionais equipes do nosso interior, o Barretos Esporte Clube nasceu da fusão do Barretos Futebol Clube com o Fortaleza Futebol Clube em 1960.

Sempre presente

Ao contrário de outros clubes importantes do Estado, o Barretos nunca deixou de disputar sequer um campeonato desde a sua fundação.

O Barretos Esporte Clube já teve vários escudos. No início dos anos 90, aproveitando a fama da Festa do Peão, a equipe se voltou para utilizar o touro como símbolo. Hoje, voltou a ter um escudo similar ao primeiro, que lembrava o da prefeitura. Veja o quadro:



Barretos F.C.



Nome	Barretos Futebol Clube									
Fundação	07/07/1938									
Situação	Extinto									
Participações	11, nas seguintes divisões:									
						2ª	2ª		2ª	
41	42	43	44	45	46	47	48	49	50	
2ª	2ª			2ª	2ª	2ª	2ª	2ª	3ª	
51	52	53	54	55	56	57	58	59	60	

Fortaleza



Nome	Fortaleza Esporte Clube									
Fundação	15/11/1936									
Situação	Extinto									
Participações	6, nas seguintes divisões:									
					2ª	2ª	2ª	2ª	2ª	3ª
51	52	53	54	55	56	57	58	59	60	

História O Fortaleza foi uma das maiores equipes do interior. Em 1961, participa da fusão que originou o Barretos Esporte Clube.

Motoristas



Nome	Motoristas Futebol Clube									
Fundação	06/03/1944									
Situação	Extinto									
Estádio	Dr. Adhemar de Barros									
Participações	1, na seguinte divisão:									
										2ª
41	42	43	44	45	46	47	48	49	50	



Batatais



Nome	Batatais Futebol Clube
Fundação	19/07/1919
Apelido	Fantasma da Mogiana
Situação	Disputou a Série B-1 em 2000
Estádio	Municipal Orlando B. Novelli
Endereço	Rua Gustavo Simioni, 414 CEP 14780-000 - Tel. (17) 320-0537
Internet	www.geocities.com/Colosseum/Lodge/9266/frame.html
Títulos	Campeão do Interior em 1945

Participações 45, nas seguintes divisões:

							2 ^a	2 ^a	2 ^a	
41	42	43	44	45	46	47	48	49	50	
					2 ^a	2 ^a	2 ^a	2 ^a	2 ^a	
51	52	53	54	55	56	57	58	59	60	
2 ^a	2 ^a	2 ^a	2 ^a	2 ^a	2 ^a	2 ^a				
61	62	63	64	65	66	67	68	69	70	
2 ^a	2 ^a	2 ^a	2 ^a	2 ^a	2 ^a	3 ^a	3 ^a	3 ^a	3 ^a	
71	72	73	74	75	76	77	78	79	80	
3 ^a	2 ^a	2 ^a	2 ^a	2 ^a	2 ^a	2 ^a	3 ^a	3 ^a	3 ^a	
81	82	83	84	85	86	87	88	89	90	
3 ^a	3 ^a	3 ^a	4 ^a	4 ^a	4 ^a	4 ^a	4 ^a	4 ^a	4 ^a	
91	92	93	94	95	96	97	98	99	00	

História Com 45 paulistões, o Batatais é uma das equipes com maior número de participações. Por várias vezes, a equipe esteve para subir à primeira divisão. Em 1949, poderia ter-se tornado a segunda equipe a subir pela lei do acesso, mas acabou com o vice-campeonato e, na época, só subia o campeão.

Bebedouro



Internacional



Nome	Associação Atlética Internacional
Fundação	1906
Apelido	Lobo
Situação	Disputou a Série A-3 em 2000
Estádio	Arnaldo Bulle
Endereço	Rua Valim, 367 CEP 14700-000 - Tel. (17) 342-2538

Participações 46, nas seguintes divisões:

							2 ^a	2 ^a	2 ^a	
41	42	43	44	45	46	47	48	49	50	
2 ^a	2 ^a			2 ^a	2 ^a	2 ^a	2 ^a	2 ^a	3 ^a	
51	52	53	54	55	56	57	58	59	60	
3 ^a	3 ^a	3 ^a	3 ^a	3 ^a	3 ^a	3 ^a	3 ^a			
61	62	63	64	65	66	67	68	69	70	
		2 ^a	3 ^a	2 ^a	2 ^a	3 ^a	3 ^a	3 ^a	3 ^a	
71	72	73	74	75	76	77	78	79	80	
3 ^a	2 ^a		2 ^a	2 ^a	2 ^a	2 ^a	3 ^a	3 ^a	3 ^a	
81	82	83	84	85	86	87	88	89	90	
3 ^a	3 ^a	3 ^a	4 ^a	4 ^a	3 ^a	3 ^a	3 ^a	3 ^a	3 ^a	
91	92	93	94	95	96	97	98	99	00	

Entrada da cidade de Bebedouro, ex-capital da laranja.





Noroeste



Nome	Esporte Clube Noroeste
Fundação	01/09/1910
Apelido	Norusca, Locomotiva
Situação	Disputou a Série A-3 em 2000
Estádio	Dr. Alfredo de Castilho (Alfredão)
Endereço	Rua Benedito Eleutério, Quadra 03, s/nº CEP 17050-370 - Tel. (14) 238-2321

Internet <http://norusca.cjb.net>

Títulos Campeão da 2ª divisão em 1953, 1970 e 1974, da 3ª divisão em 1995 e do Interior em 1943

Participações 53, nas seguintes divisões:

						2ª	2ª	2ª	2ª
41	42	43	44	45	46	47	48	49	50
2ª	2ª	2ª	1ª	1ª	1ª	1ª	1ª	1ª	1ª
51	52	53	54	55	56	57	58	59	60
1ª	1ª	1ª	1ª	1ª	1ª	2ª	2ª	2ª	2ª
61	62	63	64	65	66	67	68	69	70
1ª	1ª	1ª	1ª	1ª	1ª	1ª	1ª	1ª	1ª
71	72	73	74	75	76	77	78	79	80
1ª		2ª	2ª	1ª	2ª	1ª	1ª	1ª	1ª
81	82	83	84	85	86	87	88	89	90
1ª	1ª	1ª	2ª	3ª	2ª	2ª	2ª	2ª	3ª
91	92	93	94	95	96	97	98	99	00

História O Noroeste foi fundado no mesmo dia, mês e ano do Corinthians, por funcionários da empresa Estrada de Ferro Noroeste do Brasil.

Alfredo de Castilho, que dá nome ao estádio, foi diretor da E.F. Noroeste na década de 30, e um dos maiores benfeitores do clube.



Em 1958, durante um jogo contra o São Paulo, a parte da arquibancada do Estádio começou a pegar fogo e boa parte do "Alfredão" ficou destruída. O jogo teve de ser concluído outro dia no estádio do Bauru Atlético Clube.

Em que pese nunca ter chegado perto do título máximo paulista, o Noroeste é um dos maiores campeões da 2ª divisão, tendo levado 3 vezes o título, feito apenas igualado pelo Araçatuba. Além disso, o Norusca foi Campeão do Interior em 1943.

Bauru



Nome	Bauru Atlético Clube
Fundação	01/05/1919
Apelido	Baquinho
Situação	Amador
Estádio	Antonio Fragoas
Endereço	Rua Capitão Gomes Duarte, 13050 CEP 17014-020 - Tel. (14) 224-2055

Títulos Campeão do Interior em 1946

Participações 13, nas seguintes divisões:

								2ª	2ª	2ª
41	42	43	44	45	46	47	48	49	50	
2ª	2ª	2ª	2ª							
51	52	53	54	55	56	57	58	59	60	
		3ª	3ª	3ª	3ª	3ª	3ª			
61	62	63	64	65	66	67	68	69	70	

História Não seria exagero considerar o Baquinho um dos clubes mais importantes do nosso futebol. Fundado com o nome de Luzitana Futebol Clube, teve atuação discreta no campeonato paulista, onde foi mero coadjuvante na 2ª divisão até 1954 e depois tentou a sorte pela terceira na década de 60.

Foi ali que Pelé deu os seus primeiros passos. O Baquinho foi o primeiro clube profissional do maior jogador de futebol de todos os tempos.

Parquinho



Nome	Parquinho Futebol Clube
Fundação	15/11/1967
Situação	Amador
Participações	1, na seguinte divisão:

								3ª	
81	82	83	84	85	86	87	88	89	90



Ferroviário



Nome	Esporte Clube Ferroviário
Fundação	16/07/1947
Situação	Extinto

Estádio	Municipal de Bernardino de Campos
Endereço	Rua Nossa Senhora da Paz, 204 CEP 18960-000

Participações 2, nas seguintes divisões:

				4 ^a	4 ^a				
61	62	63	64	65	66	67	68	69	70

História Equipe formada pelo funcionários da companhia ferroviária da cidade. Foi encampado pela prefeitura quando a equipe começou a enfrentar dificuldades.

Estádio do Ferroviário hoje, municipalizado.



Birigüi



Bandeirante



Nome	Bandeirante Esporte Clube
Fundação	11/03/1923
Apelido	Leão da Noroeste
Situação	Disputou a Série A-3 em 2000
Estádio	Municipal Pedro Marin Berbel (Pedrão)
Endereço	Av. Antonio da Silva Nunes, s/nº CEP 16200-000 - Tel. (18) 642-5955
Títulos	Campeão da 4 ^a divisão em 1963 e da 2 ^a divisão em 1986

Participações 36, nas seguintes divisões:

							2 ^a		2 ^a
41	42	43	44	45	46	47	48	49	50
	2 ^a								
51	52	53	54	55	56	57	58	59	60
		4 ^a	3 ^a	3 ^a	3 ^a	3 ^a			
61	62	63	64	65	66	67	68	69	70
		3 ^a	3 ^a	3 ^a	3 ^a	4 ^a	5 ^a	5 ^a	3 ^a
71	72	73	74	75	76	77	78	79	80
3 ^a	2 ^a	2 ^a	2 ^a	2 ^a	2 ^a	1 ^a	2 ^a	2 ^a	2 ^a
81	82	83	84	85	86	87	88	89	90
2 ^a	3 ^a	2 ^a	3 ^a	3 ^a	2 ^a	3 ^a	3 ^a	3 ^a	3 ^a
91	92	93	94	95	96	97	98	99	00

História A tradicional equipe de Birigüi já disputou todas as divisões paulistas. É uma das poucas equipes que tem essa experiência. Campeão da 2^a divisão em 1986, disputou a 1^a divisão, mas não obteve o sucesso esperado. Desde então oscila entre a 2^a e a 3^a divisão.



Vista da cidade de Birigüi.



Bilac



Nome	Bilac Esporte Clube
Fundação	01/05/1953
Situação	Extinto
Estádio	Wagih Saghabi
Endereço	R. Gabriel Monteiro, s/nº - CEP 16210-000
Participações	4, nas seguintes divisões:
	4ª 4ª 4ª 4ª
	61 62 63 64 65 66 67 68 69 70

Botucatu



Botucatuense



Nome	Associação Atlética Botucatuense
Fundação	21/04/1918
Situação	Amador
Estádio	Antonio Delmanto
Endereço	Rua General Júlio M. Salgado, 493 CEP 18602-260 - Tel. (14) 6822-1866
Participações	10, nas seguintes divisões:
	3ª 3ª 2ª 2ª 2ª 3ª
	51 52 53 54 55 56 57 58 59 60
	3ª 3ª 3ª 3ª
	61 62 63 64 65 66 67 68 69 70

História Clube mais antigo da cidade, a Botucatuense abandonou o futebol profissional na década de 60, assim como a Ferroviária, mas continua com suas atividades em vários esportes amadores. De 1954 até 1960 as duas equipes da cidade disputaram a mesma divisão, protagonizando uma grande rivalidade.

Ferroviária



Nome	Associação Atlética Ferroviária
Fundação	03/05/1939
Situação	Amador
Estádio	Dr. Acrísio Paes Cruz
Endereço	Rua Manoel Silva, s/nº CEP 18602-000 - Tel. (14) 6821-3072
Participações	19, nas seguintes divisões:
	2ª 2ª 2ª
	41 42 43 44 45 46 47 48 49 50
	2ª 2ª 3ª 3ª 2ª 2ª 2ª 2ª 3ª
	51 52 53 54 55 56 57 58 59 60
	2ª 2ª 2ª 2ª 2ª 2ª 2ª
	61 62 63 64 65 66 67 68 69 70

História Assim como em outras cidades, a Associação Atlética Ferroviária foi fundada por funcionários da Estrada de Ferro Sorocabana de Botucatu.



Bragantino



Nome	Clube Atlético Bragantino
Fundação	08/01/1928
Apelido	Leão
Situação	Disputou a Série A-2 em 2000
Estádio	Marcelo Stéfani
Endereço	Rua Emilio Colela, s/nº CEP 12900-000 - Tel. (11) 4034-2822

Títulos Campeão da 1ª divisão em 1990, da 2ª divisão em 1965 e 1988, e da 5ª divisão em 1979

Participações 44, nas seguintes divisões:

									2ª
41	42	43	44	45	46	47	48	49	50
	2ª	2ª			2ª	2ª	2ª	2ª	2ª
51	52	53	54	55	56	57	58	59	60
2ª	2ª	2ª	2ª	2ª	1ª	2ª	2ª	2ª	2ª
61	62	63	64	65	66	67	68	69	70
2ª		2ª	2ª				5ª	5ª	2ª
71	72	73	74	75	76	77	78	79	80
2ª	2ª	2ª	2ª	2ª	2ª	2ª	2ª	1ª	1ª
81	82	83	84	85	86	87	88	89	90
1ª	1ª	1ª	1ª	1ª	2ª	2ª	2ª	2ª	2ª
91	92	93	94	95	96	97	98	99	00

História O Clube Atlético Bragantino se originou de uma outra equipe da cidade, que foi extinta em 1928, o Bragança Futebol Clube.

Representando a cidade, o Bragantino entra para disputar a 2ª divisão logo que a lei de acesso é criada. Após um período de estabilidade, o Bragantino finalmente alcança a 1ª divisão em 1966, mas não dura mais que um ano. De volta à 2ª divisão, a equipe acaba quase desaparecendo na década de 70, quando chega a disputar a 5ª divisão.

Campeão Paulista

O Leão vive a melhor fase de sua história nos anos 80. Volta à 1ª divisão e se torna a segunda equipe do interior a levar o paulistão em 1990. Além disso, chega às finais do campeonato brasileiro, onde é vice-campeão em 1991, revelando uma nova geração de jogadores, que depois passaram pela seleção brasileira.

Legionário



Nome	Legionário Esporte Clube
Fundação	25/12/1948
Apelido	Águia
Situação	Amador
Participações	3, nas seguintes divisões:

						3ª	3ª		
51	52	53	54	55	56	57	58	59	60
61	62	63	64	65	66	67	68	69	70
					3ª				
71	72	73	74	75	76	77	78	79	80

História O nome não foi dado à toa. A intenção de seus fundadores era que a equipe se tornasse uma legião de desportistas que tivessem o objetivo de propagar o bom futebol por São Paulo e pelo país.



Faded text and graphics, possibly a watermark or bleed-through from the reverse side of the page.





Buritama



Nome	Buritama Futebol Clube								
Fundação	07/09/1955								
Situação	Extinto								
Participações	6, nas seguintes divisões:								
	5 ^a 5 ^a 3 ^a								
71	72	73	74	75	76	77	78	79	80
3 ^a	D				3 ^a	3 ^a			
81	82	83	84	85	86	87	88	89	90

História A equipe de Buritama se chamava Brasil Futebol Clube e, com essa denominação, disputou até 1982. Em 1986, volta a disputar já com o nome atual, na intenção de ter mais identidade com a cidade.



Caçapava



Caçapavense



Nome	Associação Atlética Caçapavense								
Fundação	09/12/1913								
Situação	Amador								
Estádio	Capitão José Ludgero de Siqueira								
Endereço	Av. Cel. Manuel Inocêncio, 450 CEP 12280-000 - Tel. (12) 253-1882								
Participações	3, nas seguintes divisões:								
	3 ^a 3 ^a 3 ^a								
61	62	63	64	65	66	67	68	69	70

História Fundada em 1913, assim como a maioria das equipes do Vale do Paraíba, a Caçapavense é muito antiga. Todavia, a equipe só se profissionalizou em 1964.

Providro



Nome	Clube Providro								
Fundação	1965								
Situação	Extinto								
Participações	1, na seguinte divisão:								
	4 ^a								
61	62	63	64	65	66	67	68	69	70

História O Providro foi fundado por funcionários da empresa de mesmo nome. Caçapava é a capital brasileira do vidro plano, e várias empresas deste setor estão instaladas na cidade.



Corinthians do Vale do Paraíba

Depois de muitos anos sem futebol profissional, Caçapava viu o Corinthians do Vale do Paraíba mandar seus jogos na cidade. Todavia, a equipe é da cidade de Taubaté. Veja mais detalhes do clube nesta cidade.



Cachoeira



Nome	Cachoeira Futebol Clube
Fundação	1912
Situação	Amador
Estádio	João Gomes Xavier
Endereço	Av. Coronel Domiciano, 405 CEP 12630-000 - Tel. (12) 561-1143

Participações	6, nas seguintes divisões:									
						3 ^a	3 ^a			
	51	52	53	54	55	56	57	58	59	60
				4 ^a	4 ^a	3 ^a	3 ^a			
	61	62	63	64	65	66	67	68	69	70

Cajuru



Cajuruense



Nome	Clube Recreativo Cajuruense
Fundação	1931
Situação	Amador
Endereço	Rua José Bonifácio, 626 CEP 14240-000

Participações	1, na seguinte divisão:									
						3 ^a				
	81	82	83	84	85	86	87	88	89	90

História Fundado com o nome de Clube Atlético Cajuruense, mudou para a denominação atual na década de 50. Apesar de ser uma equipe antiga, com mais de 60 anos, foi apenas em 1986, quando houve uma grande abertura na 3^a divisão, que o Cajuruense tentou o profissionalismo.



Cafelandense



Nome	Associação Cafelandense de Esportes
Fundação	17/03/1968
Apelido	Associação
Situação	Amador
Endereço	Av. Duque de Caxias, 552 CEP 16500-000

Participações 17, nas seguintes divisões:

						4 ^a	4 ^a	3 ^a	
61	62	63	64	65	66	67	68	69	70
3 ^a	3 ^a	3 ^a	3 ^a	3 ^a	3 ^a	4 ^a	4 ^a	4 ^a	3 ^a
71	72	73	74	75	76	77	78	79	80
3 ^a	3 ^a	3 ^a	3 ^a						
81	82	83	84	85	86	87	88	89	90

História Com o fim do Cafelândia Futebol Clube e o Glória afastado do profissionalismo, cresce a idéia de se criar uma nova equipe, surgindo a Associação Cafelandense de Esportes que durante anos representou o futebol local, transformando-se na equipe de futebol profissional mais importante da cidade.

Cafelândia



Nome	Cafelândia Futebol Clube
Fundação	26/04/1923
Situação	Extinto
Participações	5, nas seguintes divisões:

				3 ^a	3 ^a	3 ^a			
51	52	53	54	55	56	57	58	59	60
				4 ^a	4 ^a				
61	62	63	64	65	66	67	68	69	70

História Contemporâneo do Glória, o Cafelândia Futebol Clube tentou o profissionalismo na mesma época que o rival. Sem sucesso, acaba sucumbindo e origina a Associação Cafelandense de Esportes.

Glória



Nome	Glória Futebol Clube
Fundação	1926
Apelido	Alvi-Preto
Situação	Amador
Estádio	Santa Izabel
Participações	4, nas seguintes divisões:

						3 ^a	3 ^a	3 ^a	
51	52	53	54	55	56	57	58	59	60
					4 ^a				
61	62	63	64	65	66	67	68	69	70

História O Glória teve, basicamente, três fases. Na primeira, conhecida como "Era do colégio", devido à localização de seu primeiro campo, ao lado do Colégio Sagrado Coração de Jesus, é marcada pela fundação de uma equipe, que como o próprio nome dizia, nascia para dar glórias à cidade de Cafelândia. A segunda fase começa com a transferência de sua sede para a Vila Operária. Nessa época, nos anos 40, a equipe era uma das mais fortes da Noroeste, e Cafelândia, o 3º maior centro cafeeiro do mundo.



Logo depois, nova mudança, e o clube construía o Estádio Santa Izabel, onde se encontra até hoje. Nessa fase, o Clube Atlético Linense, da cidade vizinha, sobe à 1ª divisão, arrastando boa parte de seus torcedores e colocando o Glória em segundo plano. Após alguns anos, a equipe alvinegra se lança ao profissionalismo e representa a cidade nas décadas de 50 e 60, travando duelos inesquecíveis com seu conterrâneo, o Cafelândia Futebol Clube.

Guarani



Nome	Guarani Futebol Clube
Fundação	02/04/1911
Apelido	Bugre
Situação	Disputou a Série A-1 em 2000
Estádio	Brinco de Ouro da Princesa
Endereço	Av. Tereza Cristina, 11 CEP 13095-160 - Tel. (19) 3254-0333
Internet	http://bugrenet.cps.matrix.com.br
Títulos	Campeão da 2ª Divisão em 1949 e do Interior em 1944

Participações 59, nas seguintes divisões:

						1ª	1ª	1ª	1ª
21	22	23	24	25	26	27	28	29	30
1ª									
31	32	33	34	35	36	37	38	39	40
						2ª	2ª	2ª	1ª
41	42	43	44	45	46	47	48	49	50
1ª	1ª	1ª	1ª	1ª	1ª	1ª	1ª	1ª	1ª
51	52	53	54	55	56	57	58	59	60
1ª	1ª	1ª	1ª	1ª	1ª	1ª	1ª	1ª	1ª
61	62	63	64	65	66	67	68	69	70
1ª	1ª	1ª	1ª	1ª	1ª	1ª	1ª	1ª	1ª
71	72	73	74	75	76	77	78	79	80
1ª	1ª	1ª	1ª	1ª	1ª	1ª	1ª	1ª	1ª
81	82	83	84	85	86	87	88	89	90
1ª	1ª	1ª	1ª	1ª	1ª	1ª	1ª	1ª	1ª
91	92	93	94	95	96	97	98	99	00

História É impossível contar a história do Guarani sem que se tenha um pingo de poesia. No dia 1º de abril de 1911, nas várzeas das Palmeiras Imperiais (hoje Jardim Carlos Gomes), um grupo de jovens, na sua maioria descendentes de italianos, fundam o Guarany Foot-ball Team. O nome foi uma homenagem ao grande filho de Campinas, Carlos Gomes, que fez a ópera "O Guarany", que na época fazia muito sucesso, não só aqui, mas também na Itália. O verde foi escolhido porque era a cor que predominava no parque, local dessa primeira reunião.

Mais tarde, a data de fundação é mudada para 2 de abril, para escapar das gozações com relação ao Dia da Mentira.



Em 1914, o Guarani obtém a primeira vitória num derby: 2x0 no campo do Arraial dos Souza, hoje distrito de Souzas.

Em 1949, o Guarani torna-se a segunda equipe a ascender à 1ª divisão pela recém-criada Lei do Acesso, ao derrotar o Batatais. Desde então, foi a única equipe do interior que nunca mais foi rebaixada para a 2ª divisão.

Em 1953, termina uma fase do Guarani: a equipe deixa o velho estádio do "Pastinho", de tantas glórias, para começar uma nova era, no Estádio Brinco de Ouro da Princesa. Aliás, foi o jornalista João Caetano Monteiro que deu esse nome ao novo estádio, uma alusão à beleza da nova obra e ao apelido de Campinas, a Princesa d'Oeste.



No ano de 1978, o Guarani alcança a maioria, sendo **Campeão Brasileiro**; a equipe entra para o seleto mundo dos "grandes". Mas no cenário nacional, a equipe tem outras glórias: **Campeão da Taça de Prata em 1981 e Vice-Campeão Brasileiro em 1986 e 87.**

No paulistão, sua melhor colocação é o vice-campeonato de 1988.

Rivalidade separada por uma rua

A Avenida dos Esportes liga os dois estádios dos grandes times campineiros. Uma rivalidade histórica, de dois vizinhos.



Ponte Preta



Nome	Associação Atlética Ponte Preta
Fundação	11/08/1900
Apelido	Macaca, a Veterana Campineira
Situação	Disputou a Série A-1 em 2000
Estádio	Moisés Lucarelli (Majestoso)
Endereço	Praça Francisco Ursaia, s/nº CEP 13026-350 - Tel. (19) 3231-7038
Internet	www.pontepretaesportes.com.br
Títulos	Campeã da 2ª Divisão em 1969 e do Interior em 1927

Participações 56, nas seguintes divisões:

							1ª	1ª	
21	22	23	24	25	26	27	28	29	30
31	32	33	34	35	36	37	38	39	40
						2ª	2ª	2ª	2ª
41	42	43	44	45	46	47	48	49	50
1ª	1ª	1ª	1ª	1ª	1ª	1ª	1ª	1ª	1ª
51	52	53	54	55	56	57	58	59	60
2ª	2ª	2ª	2ª	2ª	2ª	2ª	2ª	2ª	1ª
61	62	63	64	65	66	67	68	69	70
1ª	1ª	1ª	1ª	1ª	1ª	1ª	1ª	1ª	1ª
71	72	73	74	75	76	77	78	79	80
1ª	1ª	1ª	1ª	1ª	1ª	1ª	2ª	2ª	1ª
81	82	83	84	85	86	87	88	89	90
1ª	1ª	1ª	1ª	1ª	2ª	2ª	2ª	2ª	1ª
91	92	93	94	95	96	97	98	99	00

História Equipe de futebol mais antiga do Estado de São Paulo em atividade, a Associação Atlética Ponte Preta tem uma história repleta de glórias e realizações, que nesses 100 anos de existência que se completaram em 2000, só encham de orgulho sua torcida fanática e ardorosa.



Origem do nome

Em 1870, começou a ser construído no Bairro Alto um trecho da Ferrovia Paulista, que ligava a cidade a Jundiaí. Devido ao terreno acidentado, foi necessária a construção de uma ponte de

madeira que para ser mais resistente, foi recoberta com piche e, dessa forma, começou a ser conhecida como Ponte Preta. Tanto é que o próprio bairro muda de nome em 1872.

A fundação

O futebol chegou a Campinas em 1897, introduzido por alunos do Colégio "Culto à Ciência". No bairro da Ponte Preta, diversos rapazes limpavam o terreno às margens da Estrada de Ferro Paulista e levantaram duas traves de bambu e começaram a praticar o esporte. Três anos mais tarde, esses jogadores viriam a ser os fundadores da Associação Atlética Ponte Preta em 11 de agosto de 1900.



O futebol

O primeiro campo da Ponte foi o do Cruzeiro, que ficava ao lado do Cruzeiro das Missões (hoje Igreja de Santo Antônio). Em 1910, o Hipódromo Campineiro começa a receber as principais partidas. Na virada da década de 20, a Ponte começa a mandar seus jogos no novo estádio, o Júlio de Mesquita. Em 1927, funde-se com a Associação Athletica de Campinas. Finalmente, em 1948 surgia "O Majestoso". Moisés Lucarelli era um apaixonado que trabalhava cobrando as mensalidades do sócios, que acabou sendo a fonte de dinheiro para a construção do sonho alvinegro.

Em 1951, a Ponte Preta foi vice-campeã da 2ª divisão e sobe para a 1ª divisão pela primeira vez. Cai em 1950, mas é campeã em 1969, voltando à elite. Vice-campeã paulista em 1970, a Ponte Preta torna-se a primeira equipe do interior do Estado a disputar o campeonato brasileiro. Aliás, a Ponte chega ao vice-campeonato por mais três oportunidades: 1977/79 e 81. Depois de alguns tropeços, a equipe foi vice-campeã da 2ª divisão de 1999 e, em 2000, no seu 100º aniversário, voltou à 1ª divisão.

Campinas



Nome	Campinas Futebol Clube
Fundação	01/01/1998
Apelido	Águia
Situação	Disputou a Série B-2 em 2000
Estádio	Wanderley José Vicentini (em Pedreira)
Endereço	Via Campinas/Moji Mirim, Km 114,5 CEP 13087-310 - Tel. (19) 3241-4131

Internet www.campinasfutebolclube.com.br

Participações	3, nas seguintes divisões:			
			5 ^a	5 ^a
	91	92	93	94

História O clube foi fundado em 1998 por um dos maiores craques da história do futebol campineiro: Careca. O nome foi escolhido para homenagear a cidade, assim como as suas cores, que são as da bandeira de Campinas.

Gazeta



Nome	Esporte Clube Gazeta de Campinas
Fundação	10/06/1950
Situação	Amador
Endereço	Rua Costa Aguiar, 422 CEP 13100-000 - Tel. (19) 3234-3299

Participações	2, nas seguintes divisões:	
	3 ^a	3 ^a
	81	82

História O nome Gazeta não é por acaso. Naquela época, a equipe - que era pra se chamar Vasco da Gama - se inscreveu num campeonato promovido pela A Gazeta Esportiva. Como o jornal doou os uniformes, seus fundadores acharam justo que a equipe fizesse uma homenagem ao jornal passando a se chamar Esporte Clube Gazeta.

Mogiana



Nome	Esporte Clube Mogiana
Fundação	07/06/1933
Situação	Extinto
Estádio	Dr. Horácio Antonio da Costa
Participações	6, nas seguintes divisões:

						2 ^a	2 ^a	2 ^a	2 ^a
	41	42	43	44	45	46	47	48	49
								2 ^a	2 ^a
	51	52	53	54	55	56	57	58	59

História A equipe foi formada por funcionários da contadoria da Estrada de Ferro Mogiana, sediada em Campinas, que fazia interligação da cidade até o nordeste do estado, na região de Batatais e Franca.

O futebol amador em Campinas

O futebol na cidade sempre foi muito forte. No início do século, junto com Ponte e Guarani, haviam outras grandes equipes que rivalizavam e, às vezes, nem tomavam conhecimento dos atuais "grandes" da cidade. Equipes como o Black e o White Team, fizeram muito pela história do esporte na cidade.

 Na década de 30, o Campinas Futebol Clube, que nada tem a ver com o Campinas de hoje, formou um dos mais temíveis esquadrões do interior.

Além disso, vários bairros foram representados por boas equipes campineiras, como Cambuí, Guanabara, Bonfim e Botafogo, além do distrito de Souza, que teve uma boa equipe na década de 20.





S.C. Campo Limpo



Nome	Sport Club Campo Limpo Paulista
Fundação	13/04/2000
Situação	Disputou a Série B-2 em 2000
Estádio	Municipal General Aldévio B. Lemos
Endereço	Av. Nadir Dias de Figueiredo, 321 Vila Maria - São Paulo/SP Tel.: (11) 6955-0890

Participações	1, na seguinte divisão:
	5^a
	91 92 93 94 95 96 97 98 99 00

História Depois de mais de 15 anos sem futebol profissional na cidade, surge o Sport Club Campo Limpo Paulista. Pegando uma vaga que surgiu por desistência de outra equipe, o alvi-negro volta a colocar Campo Limpo Paulista no mapa do futebol do Estado de São Paulo.

A.A. Campo Limpo



Nome	Associação Atlética Campo Limpo Paulista
Fundação	1980
Situação	Extinto
Estádio	General Aldévio B. Lemos
Participações	2, nas seguintes divisões:

	3^a	2^a								
	81	82	83	84	85	86	87	88	89	90

História Campo Limpo nunca teve muita tradição no futebol profissional. Na década de 70, o Corinthians local chegou a disputar o campeonato da 3^a divisão de 1976, mas não passou disso.

Em 1981, era então fundada a A.A. Campo Limpo Paulista, mas o sonho também não foi muito longe e, em 1983, a equipe saiu dos gramados.

Corinthians



Nome	Corinthians Futebol Clube
Fundação	1974
Situação	Amador
Participações	1, na seguinte divisão:

	3^a									
	71	72	73	74	75	76	77	78	79	80

História O Corinthians de Campo Limpo Paulista nasceu para homenagear o timão da capital. Participou de alguns torneios amadores e inclusive do "inter-Corinthians" campeonato que era disputado apenas por equipes que tinham este nome. Em 1976, se transformou no primeiro time profissional da cidade.

O crescimento do futebol na região metropolitana de São Paulo

A volta do futebol em Campo Limpo Paulista, a apenas 60 km de São Paulo, não foi um fenômeno isolado em 2000. Em toda a região metropolitana, ou Grande São Paulo, o futebol esteve em alta no ano. Além do Sport de Campo Limpo, surgiram equipes novas em Osasco, São Paulo e Barueri. Falando em números, a Grande São Paulo dominou todas as divisões em 2000, levando todos os títulos:

Série	Campeão
A-1	São Paulo F.C. (São Paulo)
A-2	A.D. São Caetano (São Caetano do Sul)
A-3	Nacional A.C. (São Paulo)
B-1	A.A. Flamengo (Guarulhos)
B-2	E.C. Osasco (Osasco)



Cananéia



Nome	Clube Atlético Cananéia
Fundação	1986
Situação	Extinto
Participações	1, na seguinte divisão:
	3^a
	81 82 83 84 85 86 87 88 89 90

História A bela estância turística do sul do Estado tentou a sorte no campeonato de 1986 - um dos maiores de todos os tempos. Sem obter o sucesso esperado, acabou não retornando.

Cândido Mota



Candidomotense



Nome	Clube Atlético Candidomotense
Fundação	1962
Situação	Amador
Estádio	Municipal
Endereço	Rua Carmo Chadi, 139 CEP 19880-000

Participações	12, nas seguintes divisões
	4^a 4^a 4^a
	61 62 63 64 65 66 67 68 69 70
	3^a
	71 72 73 74 75 76 77 78 79 80
	3^a 2^a 2^a 2^a 2^a 2^a 2^a 3^a
	81 82 83 84 85 86 87 88 89 90

União Ferroviária



Nome	União Atlético Ferroviária Candidomotense
Fundação	15/11/1949
Situação	Extinto
Participações	2, nas seguintes divisões:

	4^a 4^a
	61 62 63 64 65 66 67 68 69 70
História	A equipe foi fundada por funcionários da Estrada de Ferro Sorocabana.



Capivariano



Nome	Capivariano Futebol Clube
Fundação	18/10/1918
Apelido	Leão da Sorocabana
Situação	Disputou a Série B-2 em 2000
Estádio	Carlos Colnaghi
Endereço	Rua Luiz Armelin, s/nº CEP 13360-000 - Tel. (19) 491-2440

Títulos Campeão da 3ª divisão em 1984

Participações 30, nas seguintes divisões:

								3ª	3ª	4ª
51	52	53	54	55	56	57	58	59	60	
4ª	4ª	4ª								
61	62	63	64	65	66	67	68	69	70	
					3ª	4ª	4ª	4ª	3ª	
71	72	73	74	75	76	77	78	79	80	
3ª	3ª	3ª	3ª	2ª	2ª	2ª	3ª	2ª	2ª	
81	82	83	84	85	86	87	88	89	90	
2ª		2ª	4ª	4ª	4ª	4ª	5ª	5ª	5ª	
91	92	93	94	95	96	97	98	99	00	

História Fundado em 1918, o Capivariano é uma das mais tradicionais equipes do nosso estado. Na década de 50 já havia conquistado 32 títulos, tornando-se a equipe que mais obteve vitórias na região, quando começou a ser conhecido como o Leão da Sorocabana.



Estádio Carlos Colnaghi, em Capivari.

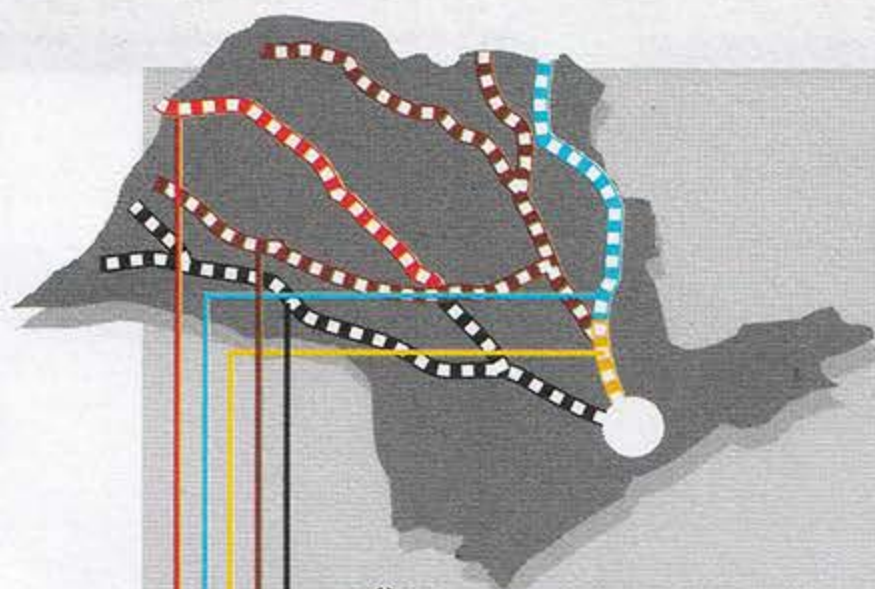

As Estradas de Ferro entram em campo

As ferrovias foram muito importantes para o desenvolvimento de São Paulo. Além disso, fundamentais na difusão do futebol, tanto pelo transporte que proporcionava como pelo número de clubes que fundou ou apoiava. Veja a lista:



Estrada de Ferro Sorocabana (Sorocaba)

C.A. Sorocabana de Mairinque, Ituano F.C. de Itu, Estrada de F. Sorocabana de Sorocaba, C.A. Sorocabana de Itapetininga, A.A. Ferroviária de Botucatu, União A. Ferroviária de Cândido Mota, A.A. Ferroviária de Assis, União Ferroviária Anastaciana de Santo Anastácio.



Estrada de Ferro Araraquara (Araraquara)

A. Ferroviária de E. de Araraquara, América F.C. de S.J. do Rio Preto.



Estrada de Ferro Mogiana (Campinas)

E.C. Mogiana de Campinas.



Companhia Paulista (Jundiaí)

Paulista F.C. de Jundiaí.



Estrada de Ferro Noroeste do Brasil (Bauru)

E.C. Noroeste de Bauru, C.A. Ferroviário de Araçatuba.



EloSPORT



Nome	EloSPORT Capão Bonito
Fundação	10/05/1993
Apelido	Galo do Sul
Situação	Disputou a Série B-2 em 2000
Estádio	Dr. José Sidney Cunha
Endereço	Rua Capitão Calixto, 100 CEP 18300-000

Participações 4, nas seguintes divisões:

							5ª	5ª	5ª	5ª
91	92	93	94	95	96	97	98	99	00	

História Depois de mais de 30 anos sem futebol, o EloSPORT surgiu para representar Campo Limpo no paulistão. O Clube já nasceu com uma estrutura moderna, pronto para os desafios da dura batalha da B-2.

Ipiranga



Nome	Ipiranga Atlético Clube								
Fundação	06/05/1944								
Apelido	Extinto								
Participações	1, na seguinte divisão:								
	4ª								
61	62	63	64	65	66	67	68	69	70

História A equipe foi extinta em 1965. Em seu lugar, surgiu o Esporte Clube Capão Bonito.

Caraguatatuba



XV de Novembro



Nome	Esporte Clube XV de Novembro
Fundação	18/02/1934
Apelido	Leão do Litoral
Situação	Disputou a Série B-1 em 2000
Estádio	XV de Novembro (Toca do Leão)
Endereço	Av. Siqueira Campos, 77 - Sumaré CEP 11661-400 - Tel. (12) 422-1645

E-mail xvdenovembrocaragua@uol.com.br

Participações 12, nas seguintes divisões:

								4ª	4ª	4ª
81	82	83	84	85	86	87	88	89	90	
3ª	3ª		5ª	4ª	4ª	4ª	4ª	4ª	4ª	
91	92	93	94	95	96	97	98	99	00	



Cardoso



Nome	Grêmio Recreativo e Esportivo Cardoso
Fundação	1960
Apelido	GREC
Situação	Amador
Participações	1, na seguinte divisão:

4 ^a										
61	62	63	64	65	66	67	68	69	70	

História Pacata cidade do norte do nosso estado, Cardoso tem no GREC seu representante. A equipe, que tentou o profissionalismo na década de 60, hoje investe nas categorias de base.



Estádio Municipal de Cardoso



Casa Branca



Corinthians



Nome	Esporte Clube Corinthians
Fundação	1958
Apelido	Alvinegro
Situação	Amador
Participações	7, nas seguintes divisões:

							5 ^a	5 ^a	3 ^a
71	72	73	74	75	76	77	78	79	80
3 ^a	3 ^a	3 ^a	3 ^a						
81	82	83	84	85	86	87	88	89	90

História Fundado em homenagem ao homônimo paulista, o Corinthians de Casa Branca tinha um rival sugestivo na sua região: o Palmeirinha de Porto Ferreira.



C.A. Catanduvense



Nome	Clube Atlético Catanduvense								
Fundação	08/03/1999								
Apelido	Águia								
Situação	Disputou a Série B-2 em 2000								
Estádio	Municipal Silvio Salles								
Endereço	Av. Antonio Gonçalves de Oliveira, s/nº CEP 15800-000 - Tel. (17) 531-1416								
Participações	2, na seguinte divisão:								
	5ª 5ª								
91	92	93	94	95	96	97	98	99	00

Catanduva E.C.



Nome	Catanduva Esporte Clube								
Fundação	23/04/1953								
Situação	Extinto								
Participações	14, nas seguintes divisões:								
	2ª 2ª 2ª 2ª 2ª 2ª								
51	52	53	54	55	56	57	58	59	60
2ª	2ª	2ª	3ª	3ª	3ª	3ª	3ª		
61	62	63	64	65	66	67	68	69	70

Botafogo



Nome	Botafogo Futebol Clube								
Fundação	10/08/1947								
Situação	Extinto								
Participações	2, nas seguintes divisões:								
	4ª 3ª								
61	62	63	64	65	66	67	68	69	70

G.E. Catanduvense



Nome	Grêmio Esportivo Catanduvense								
Fundação	05/02/1970								
Situação	Extinto								
Estádio	Municipal Silvio Salles								
Títulos	Campeão da 2ª Divisão em 1974								
Participações	23, nas seguintes divisões:								
	2ª								
61	62	63	64	65	66	67	68	69	70
2ª	2ª	2ª	2ª	2ª	2ª	2ª	2ª	2ª	2ª
71	72	73	74	75	76	77	78	79	80
2ª	2ª	2ª	2ª	2ª	2ª	2ª	2ª	1ª	1ª
81	82	83	84	85	86	87	88	89	90
1ª	1ª	1ª							
91	92	93	94	95	96	97	98	99	00

História Com o fim do Catanduva Esporte Clube, a cidade ficou sem futebol. Então foi fundado o Grêmio Catanduvense. A equipe adota a cor azul. Quando sobe para a 1ª divisão, muda de cor para vermelho. Em 1993, cansado das brincadeiras com o "vense" de seu nome, muda para Grêmio Catanduva e é rebaixado. Em 1993, nova mudança de nome: Catanduva Esporte e Clube, que durou apenas três anos e foi extinto (veja o gráfico).

Grêmio Catanduvense	Grêmio Catanduvense	Grêmio Catanduvense	Catanduva Esp. e Clube
1970	1989	1993	1993

Catanduva E. e C.



Nome	Catanduva Esporte e Clube								
Fundação	05/02/1970								
Situação	Extinto								
Participações	2, nas seguintes divisões:								
	2ª 2ª								
91	92	93	94	95	96	97	98	99	00



Castilho



Nome	Castilho Atlético Clube								
Fundação	1966								
Situação	Extinto								
Estádio	Municipal Valdomiro Moreira Aguiar								
Participações	1, na seguinte divisão:								
	4ª								
61	62	63	64	65	66	67	68	69	70



Estádio Municipal de Castilho

Cerquilha



São José



Nome	Associação Esportiva São José								
Fundação	04/10/1926								
Situação	Amador								
Endereço	Rua João Audi, 201 CEP 18520-000 - Tel. (15) 284-1710								
Participações	2, nas seguintes divisões:								
	4ª 4ª								
61	62	63	64	65	66	67	68	69	70



Chavantense



Nome	Associação Atlética Chavantense								
Fundação	29/09/1929								
Situação	Licenciado								
Estádio	Municipal								
Participações	8, nas seguintes divisões:								
	4 ^a 4 ^a 4 ^a 4 ^a								
61	62	63	64	65	66	67	68	69	70
71	72	73	74	75	76	77	78	79	80
	3 ^a			3 ^a		4 ^a	4 ^a		
81	82	83	84	85	86	87	88	89	90

Cobrapa



Nome	Associação Esportiva Cobrapa								
Fundação	1965								
Situação	Extinto								
Participações	3, nas seguintes divisões:								
	4 ^a 4 ^a 4 ^a								
61	62	63	64	65	66	67	68	69	70
História		A equipe foi formada pela empresa Cobrapa, que fez uma usina na cidade.							

Cosmópolis



Funilense



Nome	União Esportiva Funilense								
Fundação	01/11/1933								
Situação	Amador								
Estádio	da Usina Ester								
Participações	10, nas seguintes divisões:								
	5 ^a 5 ^a 3 ^a								
71	72	73	74	75	76	77	78	79	80
3 ^a	3 ^a	3 ^a	3 ^a	3 ^a	3 ^a	3 ^a			
81	82	83	84	85	86	87	88	89	90

História Até 1933, havia 3 clubes que se enfrentavam amistosamente na Usina Ester, indústria localizada no município de Cosmópolis. Naquele ano, por consenso, decidiu-se pela fusão das agremiações, formando a Associação Desportiva e Musical Usina Ester,



que disputava os torneios da Zona Funilense, nome que vinha da vocação industrial da região. É por isso que a equipe acaba mudando de nome para União Funilense de Esportes.



Central Brasileira



Nome	Associação Atlética Central Brasileira
Fundação	15/12/1980
Situação	Extinto
Estádio	Euclides da Cunha
Títulos	Campeã da 4ª Divisão em 1988
Participações	6, nas seguintes divisões:

								4ª	3ª	2ª
81	82	83	84	85	86	87	88	89	90	
2ª	2ª	2ª								
91	92	93	94	95	96	97	98	99	00	

História A Associação Atlética Cotia necessitava de um parceiro, e a Central Brasileira acabou assumindo a equipe em 1986. Sem apoio da cidade, encerrou as atividades e acabou se mudando para Espírito Santo do Pinhal.

Cotia



Nome	Associação Atlética Central Brasileira
Fundação	15/12/1980
Situação	Extinta
Participações	1, nas seguinte divisão:

									3ª	
81	82	83	84	85	86	87	88	89	90	

Cravinhos



Cravinhos



Nome	Clube Atlético Cravinhos
Fundação	1906
Situação	Amador
Estádio	J. D. Martins
Endereço	Rua 1º de Maio, 179 CEP 14140-000
Participações	1, na seguinte divisão:

										4ª
81	82	83	84	85	86	87	88	89	90	



Estádio J. D. Martins em Cravinhos



Cruzeiro



Nome	Cruzeiro Futebol Clube
Fundação	03/07/1914
Apelido	Papagaio do Vale
Situação	Amador
Estádio	Dr. Virgílio Antunes de Oliveira
Endereço	Rua Major Hermógenes, 340 CEP 12700-000 - Tel. (12) 544-0642

Títulos Campeão da 5ª divisão em 1978 e da 3ª divisão em 1981

Participações 11, nas seguintes divisões:

						4ª	5ª	4ª	3ª
71	72	73	74	75	76	77	78	79	80
3ª	2ª	2ª	2ª	2ª	2ª	2ª			
81	82	83	84	85	86	87	88	89	90

História Uma das equipes mais antigas de São Paulo. Tinha em casa o maior rival, o Frigorífico. Por anos, esse clássico disputado por dois alviverdes movimentou o futebol da cidade. No profissionalismo, em poucos anos de disputa, levantou dois campeonatos, mas a falta de apoio da cidade acabou fazendo com que o time voltasse ao amadorismo.



Frigorífico



Nome	Frigorífico Atlético Clube
Fundação	01/04/1935
Apelido	FAC
Situação	Extinto
Participações	2, nas seguintes divisões:

						3ª	3ª		
51	52	53	54	55	56	57	58	59	60

História Equipe do Frigorífico de Cruzeiro. Foi o maior rival do Cruzeiro até a década de 50.

Confrontos oficiais entre Frigorífico e Cruzeiro:

(Entre 1943 e 1956)

	X	
5	5	7
vitórias do FAC	empates	vitórias do Cruzeiro

União Cruzeirense



Nome	União Cruzeirense de Esportes
Fundação	24/02/1989
Situação	Amador
Estádio	Dr. Virgílio Antunes de Oliveira
Endereço	R. Dr. José Rodrigues Alves, 191 CEP 12700-000 - Tel. (12) 544-4956

Participações 7, nas seguintes divisões:

									4ª
81	82	83	84	85	86	87	88	89	90
3ª	3ª	3ª	5ª	5ª		5ª			
91	92	93	94	95	96	97	98	99	00

História Com a parada do Cruzeiro Futebol Clube em 1987, desportistas da cidade se reuniram para fundar o União. A equipe representou Cruzeiro até 1997, e agora está licenciada.

Expulancex



Nome	Expulancex Futebol Clube
Fundação	1961
Apelido	Expula
Situação	Extinto
Participações	1, na seguinte divisão:

			4ª						
61	62	63	64	65	66	67	68	69	70

História O Expula, como era chamado, foi formado pela Fábrica Expulancex, que produzia acessórios para a indústria têxtil.

Guimarães



Nome	Associação Atlética Guimarães
Fundação	09/11/1964
Situação	Amador
Estádio	CPE Roberto Dick
Endereço	Av. Joaquim Miguel Couto, 200 CEP 11500-000 - Tel. (13) 361-4070

Participações 1, na seguinte divisão:

					4ª				
61	62	63	64	65	66	67	68	69	70

História A cidade só teve um representante no futebol profissional e que disputou apenas um campeonato. Hoje, desenvolve um belo trabalho com garotos e categorias de base.

Descalvado

Descalvadense



Nome	Clube Esportivo e Recreativo Descalvadense
Fundação	1941
Apelido	CERD
Situação	Amador
Estádio	Felisberto Bortolletto
Endereço	Rua Quinze de Novembro, s/nº CEP 13690-000 - Tel. (19) 583-1071

Títulos Campeão da 3ª Divisão em 1986

Participações 6, nas seguintes divisões:

				3ª	3ª				
71	72	73	74	75	76	77	78	79	80
3ª	3ª			3ª	3ª				
81	82	83	84	85	86	87	88	89	90



Dracena



Nome	Dracena Futebol Clube
Fundação	02/07/1948
Situação	Amador
Estádio	Municipal
Endereço	Rua Januário Bonito, s/nº CEP 17900-000 - Tel. (18) 821-2513

Participações 27, nas seguintes divisões:

									4ª
51	52	53	54	55	56	57	58	59	60
3ª	3ª	3ª	3ª	3ª	3ª	3ª	4ª		
61	62	63	64	65	66	67	68	69	70
		3ª	3ª	3ª	3ª	4ª	5ª		
71	72	73	74	75	76	77	78	79	80
3ª	2ª	2ª	2ª	2ª	3ª	3ª	3ª	3ª	3ª
81	82	83	84	85	86	87	88	89	90
3ª			5ª						
91	92	93	94	95	96	97	98	99	00

Círculo Operário



Nome	Círculo Operário de Dracena								
Fundação	1965								
Situação	Extinto								
Participações	1, na seguinte divisão:								
	4ª								
61	62	63	64	65	66	67	68	69	70

Duartina



Duartina



Nome	Duartina Futebol Clube
Fundação	23/12/1930
Apelido	Leão da Alta Paulista
Situação	Amador
Estádio	Municipal Teófilo Cordovil
Participações	6, nas seguintes divisões:

			3ª	3ª					
51	52	53	54	55	56	57	58	59	60
					4ª	4ª	4ª		
61	62	63	64	65	66	67	68	69	70
						4ª			
71	72	73	74	75	76	77	78	79	80



Embu-Guaçu



Nome	Clube Atlético Embu-Guaçu
Fundação	07/07/1934
Situação	Amador
Endereço	Rua Coronel Luiz Tenório Brito, 272 CEP 06900-000

Participações 5, nas seguintes divisões:

					3 ^a		4 ^a	4 ^a	4 ^a
81	82	83	84	85	86	87	88	89	90
4 ^a									
91	92	93	94	95	96	97	98	99	00

Fernandópolis



Fernandópolis



Nome	Fernandópolis Futebol Clube
Fundação	15/11/1961
Apelido	Fefecê, Águia
Situação	Disputou a Série B-1 em 2000
Estádio	Municipal Cláudio Rodante
Endereço	Av. Rosalvo Aderaldo, s/nº CEP 15600-000 - Tel. (17) 442-2555

Títulos Campeão da 4^a divisão em 1979

Participações 36, nas seguintes divisões:

		4 ^a	4 ^a	3 ^a	3 ^a	3 ^a	3 ^a		
61	62	63	64	65	66	67	68	69	70
3 ^a	3 ^a	3 ^a	3 ^a	3 ^a	3 ^a	4 ^a	4 ^a	4 ^a	2 ^a
71	72	73	74	75	76	77	78	79	80
2 ^a	2 ^a	2 ^a	2 ^a	2 ^a	2 ^a	2 ^a	2 ^a	2 ^a	2 ^a
81	82	83	84	85	86	87	88	89	90
2 ^a	2 ^a	2 ^a	4 ^a	3 ^a	3 ^a	3 ^a	4 ^a	4 ^a	4 ^a
91	92	93	94	95	96	97	98	99	00

Bancária



Nome	Associação Bancária de Esportes
Fundação	15/11/1961
Situação	atual Fernandópolis Futebol Clube
História	O Fernandópolis foi fundado com o nome de Associação Bancária de Esportes.

O motivo é que, à época, Fernandópolis contava com nada mais nada menos que 12 bancos. Um número expressivo para uma cidade daquele porte. Foram os funcionários desses bancos que fundaram a equipe, que disputou com o nome de Bancária até 1965. Todavia, cada vez menos a categoria ajudava no clube, e no intuito de representar a cidade como um todo, o nome foi mudado em 1966 para Fernandópolis Futebol Clube.



Flórida



Nome	Flórida Esporte Clube								
Fundação	09/01/1950								
Situação	Extinto								
Estádio	Municipal Francisco Spanghero								
Participações	3, nas seguintes divisões:								
	4 ^a 4 ^a 4 ^a								
61	62	63	64	65	66	67	68	69	70



Entrada da cidade de Flórida Paulista.

Franco da Rocha



Flamengo



Nome	Esporte Clube Flamengo								
Fundação	12/06/1948								
Situação	Amador								
Endereço	Pça. Antonio Teixeira, 80 Vila Ramos - CEP 07780-000								
Participações	2, nas seguintes divisões:								
	4 ^a 4 ^a								
61	62	63	64	65	66	67	68	69	70

História A única equipe a representar a cidade, disputou por dois anos, na década de 60, mas acabou desistindo do profissionalismo.

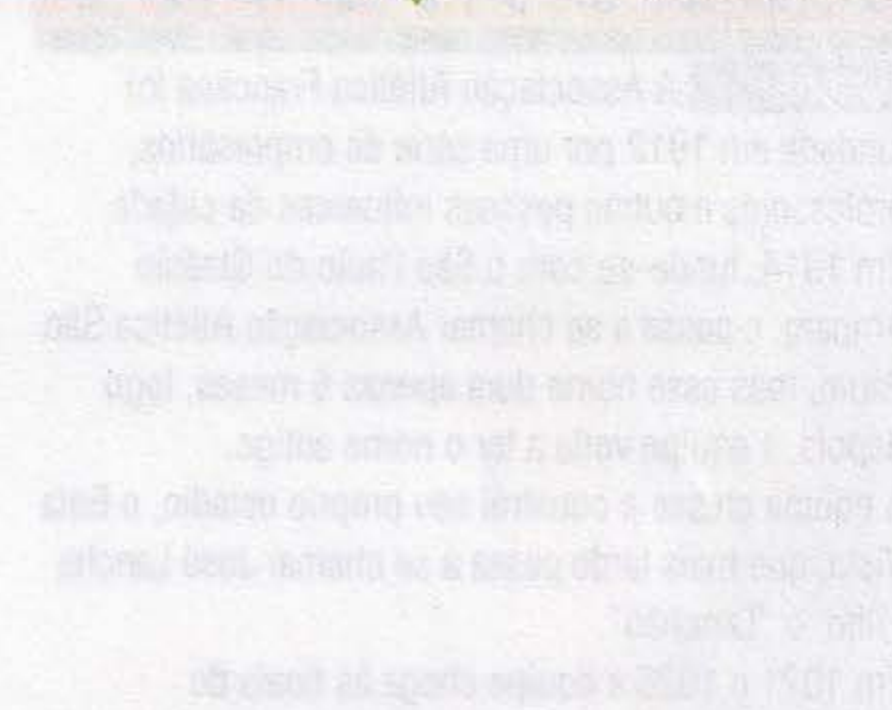

Vista parcial da sede do Flamengo.





Francana



Nome	Associação Atlética Francana
Fundação	12/11/1912
Apelido	A Feiticeira
Situação	Disputou a Série A-2 em 2000
Estádio	Dr. José Lancha Filho (Lanchão)
Endereço	Rua Simão Caleiro, 1408 CEP 14403-340 - Tel. (16) 3722-4798

Títulos	Campeã da 2ª divisão em 1977
Participações	50, nas seguintes divisões:

						2ª	2ª	2ª	2ª
41	42	43	44	45	46	47	48	49	50
2ª	2ª	2ª			2ª	2ª	2ª	2ª	3ª
51	52	53	54	55	56	57	58	59	60
2ª	2ª	2ª	2ª	2ª	2ª	2ª	2ª	2ª	2ª
61	62	63	64	65	66	67	68	69	70
2ª	2ª	2ª	2ª	2ª	2ª	2ª	1ª	1ª	1ª
71	72	73	74	75	76	77	78	79	80
1ª	1ª			2ª	2ª	2ª	2ª	2ª	2ª
81	82	83	84	85	86	87	88	89	90
2ª	2ª	2ª	3ª	3ª	3ª	2ª	2ª	2ª	2ª
91	92	93	94	95	96	97	98	99	00

História A Associação Atlética Francana foi fundada em 1912 por uma série de empresários, professores e outras pessoas influentes da cidade. Em 1914, funde-se com o São Paulo do Ginásio Amparo, e passa a se chamar Associação Atlética São Paulo, mas esse nome dura apenas 6 meses, logo depois, a equipe volta a ter o nome antigo. A equipe cresce e constrói seu próprio estádio, o Bela Vista, que mais tarde passa a se chamar José Lancha Filho, o "Lanchão". Em 1921 e 1928 a equipe chega às finais do Campeonato do Interior, mas perde para Rio Branco de Americana e Botafogo de Ribeirão Preto. Com a criação da Lei de Acesso, em 1947, a Francana se inscreve já no primeiro campeonato e, depois de passar por todos os degraus do Paulistão, se transformou numa das mais tradicionais equipes do Estado, só parando por 4 anos, em 1954/55, por causa da lei que exigia 50.000 habitantes nas cidades da 2ª divisão, e em 1983/84, quando caiu da 1ª divisão.



Palmeiras



Nome	Palmeiras Futebol Clube
Fundação	25/12/1917
Apelido	Verdão
Situação	Amador
Estádio	Palmeiras
Endereço	Rua Santos Pereira, 384 CEP 14400-000

Participações	17, nas seguintes divisões:
----------------------	-----------------------------

							2ª	2ª	2ª	D
41	42	43	44	45	46	47	48	49	50	
		2ª								
51	52	53	54	55	56	57	58	59	60	
61	62	63	64	65	66	67	68	69	70	
71	72	73	74	75	76	77	78	79	80	
		3ª	3ª	3ª	3ª	3ª	4ª	4ª	4ª	
81	82	83	84	85	86	87	88	89	90	
3ª	3ª	3ª	5ª							
91	92	93	94	95	96	97	98	99	00	

História A grande colônia italiana da cidade fez uma homenagem ao homônimo paulistano. O Palmeiras de Franca foi fundado por admiradores do verdão e, em sua maioria, descendentes dos italianos que ali chegaram pelos trilhos da Estrada de Ferro Mogiana, para cultivar o café. A equipe é uma das primeiras a disputar o torneio de acesso, mas pára em 1953 e fica quase 25 anos sem futebol profissional. Em 1983 volta a disputar o Paulistão da 3ª divisão, cai para a 4ª em 1988 e, em 1993, com a reestruturação do futebol paulista em séries, acaba na 5ª divisão (BI-B), onde disputa apenas um ano.

Vista do Estádio na década de 50.



Gália



Nome	Gália Esporte Clube
Fundação	13/02/1949
Apelido	Leão da Alta Paulista
Situação	Amador
Estádio	Municipal de Gália

Endereço Praça Custódio de Araújo Ribeiro, 755
CEP 17450-000 - Tel. (14) 243-1511

Participações 1, na seguinte divisão:

61	62	63	64	65	66	67	68	69	70
					4ª				

História Sucessor do Gália Futebol Clube.

Garça

Garça



Nome	Garça Futebol Clube
Fundação	1932 (refundado em 15/02/1965)
Situação	Disputou a Série A-3 em 2000
Estádio	Frederico Platzeck
Endereço	Rua Maria Izabel, 398 - Labienópolis CEP 17400-000 - Tel. (14) 461-0938

Internet www.americansport.com.br
Títulos Campeão da 3ª Divisão em 1969

Participações 38, nas seguintes divisões:

									2ª
41	42	43	44	45	46	47	48	49	50
2ª	2ª		2ª	2ª	2ª	2ª	2ª	2ª	3ª
51	52	53	54	55	56	57	58	59	60
					4ª	3ª	3ª	3ª	2ª
61	62	63	64	65	66	67	68	69	70
2ª	2ª	2ª	2ª	2ª	2ª	3ª	3ª	3ª	
71	72	73	74	75	76	77	78	79	80
			3ª	2ª	2ª	2ª	3ª	3ª	
81	82	83	84	85	86	87	88	89	90
		3ª	4ª	4ª	4ª	3ª	3ª	3ª	3ª
91	92	93	94	95	96	97	98	99	00

História Fundado em 1932 com o nome de Garça Futebol Clube, em 1942 se une ao Bandeirantes Futebol Clube, dando origem ao Clube Atlético Brasil.

Bandeirantes



Nome	Associação Atlética Bandeirantes
Fundação	1952
Situação	Extinto
Participações	2, nas seguintes divisões:

51	52	53	54	55	56	57	58	59	60
					3ª		3ª		



Em 1943, nova mudança de nome, e a equipe passa a se chamar Garça Esporte Clube. Em 1965, adota a atual denominação, resgatando as suas origens.



9 de Julho



Nome	Clube Atlético 9 de Julho									
Fundação	19/11/1933									
Situação	Extinto									
Participações	4, nas seguintes divisões:									
	2 ^a					3 ^a	3 ^a	3 ^a		
	51	52	53	54	55	56	57	58	59	60



Monumento na praça central da cidade, que presta homenagem à Revolução Constitucionalista de 1932.

Guaira



Guairense



Nome	Associação Atlética Guairense									
Fundação	10/06/1969									
Situação	Amador									
Estádio	Municipal de Guaira									
Endereço	Av. 9, 505 - CEP 14790-000 Tel. (17) 331-1543									
Títulos	Campeã da 3 ^a Divisão de 1976									
Participações	23, nas seguintes divisões:									
		3 ^a	3 ^a	3 ^a	3 ^a	3 ^a	3 ^a	3 ^a	3 ^a	3 ^a
	71	72	73	74	75	76	77	78	79	80
	3 ^a	3 ^a	3 ^a	3 ^a	3 ^a	3 ^a	3 ^a	3 ^a	3 ^a	3 ^a
	81	82	83	84	85	86	87	88	89	90
	3 ^a	3 ^a	3 ^a	4 ^a	4 ^a					
	91	92	93	94	95	96	97	98	99	00

História Surgiu para ocupar a vaga do falecido Guaira Esporte Clube. Chegou a ter as cores da cidade, mas depois passou a utilizar as cores branco e preto.



Guaira



Nome	Guaira Esporte Clube									
Fundação	1961									
Situação	Extinto									
Participações	2, nas seguintes divisões:									
				4 ^a	4 ^a					
	61	62	63	64	65	66	67	68	69	70
História	Primeira equipe profissional da cidade.									



Guararapes



Nome	Guararapes Esporte Clube
Fundação	02/12/1964
Situação	Disputou a Série B-2 em 2000
Estádio	Municipal Adelmo Almeida
Endereço	Rua Adelmo de Almeida, s/nº CEP 16700-000 - Tel. (18) 661-3459

Participações	16, nas seguintes divisões:									
				4ª	4ª					
	61	62	63	64	65	66	67	68	69	70
	71	72	73	74	75	76	77	78	79	80
	3ª	3ª	3ª	3ª	3ª	3ª	3ª	3ª	3ª	3ª
	81	82	83	84	85	86	87	88	89	90
	3ª	3ª							5ª	5ª
	91	92	93	94	95	96	97	98	99	00

História Até a década de 50 havia um grande clássico na cidade, que era protagonizado pela rivalidade entre a equipe do Star e da Associação Atlética Brasil. Depois de anos de confrontos memoráveis, decidiu-se pela fusão das equipes e o surgimento do Guararapes Esporte Clube, em 1960.



Mas essa nova equipe teve vida efêmera e logo desapareceu. Em 1962 desportistas da cidade se reúnem para fundar o Grêmio 8 de Dezembro, que não consegue obter total apoio da cidade. Tanto é, que acaba disputando 2 anos a 4ª divisão (1963 e 1964), sempre com a companhia do Palmeiras.

Após a dissolução do Grêmio 8 de Dezembro, novamente a cidade se reúne em torno de criar um clube que a representasse e, inspirado no antigo homônimo, nasce o Guararapes Esporte Clube, nome que mantém até hoje.



8 de Dezembro



Nome	Grêmio 8 de Dezembro									
Fundação	08/12/1962									
Situação	Extinto									
Participações	2, nas seguintes divisões:									
			4ª	4ª						
	61	62	63	64	65	66	67	68	69	70

História Oito de dezembro é data da emancipação da cidade. A idéia era fazer uma equipe bem guararapense que, inclusive, usasse como escudo, o brasão da prefeitura.

Palmeiras



Nome	Sociedade Esportiva Palmeiras									
Fundação	1956									
Situação	Extinto									
Participações	2, nas seguintes divisões:									
			4ª	4ª						
	61	62	63	64	65	66	67	68	69	70

História Equipe fundada por torcedores do Palmeiras, chegou a disputar por 2 anos como profissional.



Estádio Municipal



Guaratinguetá E.C.



Nome	Guaratinguetá Esporte Clube
Fundação	01/10/1998
Apelido	Tricolor do Vale, Guará
Situação	Disputou a Série B-2 em 2000
Estádio	Professor Dario Rodrigues Leite
Endereço	Av. Pres. Juscelino Kubitschek, 580 4º andar - Sala 44 - CEP 12505-300 Tel. (12) 532-5631

E-mail	guarafutebol@uol.com.br								
Participações	1, nas seguinte divisão:								
	5 ^a								
91	92	93	94	95	96	97	98	99	00

História Mais um clube-empresa, o Guaratinguetá Esporte Clube é controlado pelo Consórcio Guaratinguetá (CSR), do qual participam dois craques do nosso futebol: César Sampaio e Rivaldo. Aproveitando o licenciamento da Esportiva, o Guaratinguetá ocupou a vaga da cidade na B-2 de 2000, realizando um grande campeonato e chegando à semi-final.

Teci-Guará



Nome	Teci-Guará Esporte Clube
Fundação	01/05/1930
Situação	Amador
Endereço	Rua Pedro Cáprio, 460 CEP 12500-000 - Tel. (12) 525-4268

Participações	1, na seguinte divisão:								
	3 ^a								
51	52	53	54	55	56	57	58	59	60

História Um dos clubes mais antigos da cidade, o Teci-Guará tentou o profissionalismo em 1957. Hoje, é apenas um clube social.

Esportiva



Nome	Associação Esportiva de Guaratinguetá
Fundação	03/11/1915
Situação	Licenciada
Estádio	Dario Rodrigues Leite
Endereço	Rua Alves Mota, s/nº CEP 12500-000 - Tel. (12) 532-4433

Títulos	Campeã da 2ª Divisão em 1960
Participações	37, nas seguintes divisões:

			3 ^a		2 ^a	2 ^a	2 ^a	2 ^a	2 ^a
51	52	53	54	55	56	57	58	59	60
1 ^a	1 ^a	1 ^a	1 ^a	2 ^a	2 ^a	2 ^a	2 ^a		
61	62	63	64	65	66	67	68	69	70
2 ^a			2 ^a	2 ^a	2 ^a	2 ^a	2 ^a	2 ^a	2 ^a
71	72	73	74	75	76	77	78	79	80
2 ^a	2 ^a	2 ^a	2 ^a		2 ^a	2 ^a	2 ^a	3 ^a	3 ^a
81	82	83	84	85	86	87	88	89	90
3 ^a	3 ^a	3 ^a	4 ^a			5 ^a	5 ^a		
91	92	93	94	95	96	97	98	99	00

História A Esportiva de Guaratinguetá, é uma das equipes mais tradicionais do Vale do Paraíba e do Estado. Em 1961, chegou à primeira divisão, por onde ficou por quatro anos, sendo a única equipe da cidade a conseguir este feito. Mas o curioso, é que a Esportiva nasceu alvinegra, só adotando as cores atuais na época do profissionalismo.



Escudos antigos da Esportiva



Guaraçai



Nome	Sociedade Esportiva Guaraçai									
Fundação	1963									
Apelido	Segue									
Situação	Extinto									
Participações	3, nas seguintes divisões:									
			4 ^a	4 ^a	4 ^a					
	61	62	63	64	65	66	67	68	69	70



Estádio Municipal.

Guariba



Guariba



Nome	Guariba Esporte Clube									
Fundação	01/01/1980									
Situação	Amador									
Estádio	Municipal									
Endereço	Av. Antonio Albino, 211 CEP-14840-000									

Participações	10, nas seguintes divisões:									
	3 ^a	3 ^a		3 ^a		3 ^a			4 ^a	4 ^a
	81	82	83	84	85	86	87	88	89	90
	3 ^a	3 ^a		5 ^a	5 ^a					
	91	92	93	94	95	96	97	98	99	00

História Sucessor do Juventus, teve sua última aparição em 1995, na B-1B.

Juventus



Nome	Juventus Esporte Clube									
Fundação	1971									
Situação	Extinto									
Participações	7, nas seguintes divisões:									
				3 ^a	3 ^a	3 ^a	4 ^a	5 ^a	5 ^a	3 ^a
	71	72	73	74	75	76	77	78	79	80

História Seus fundadores se inspiraram no moleque travesso da capital para fazer essa homenagem. O Juventus de Guariba disputou ininterruptamente até 1980, quando acaba e surge o Guariba Esporte Clube.

A.D. Guarulhos



Nome	Associação Desportiva Guarulhos
Fundação	01/02/1964
Apelido	AD Guarulhos
Situação	Disputou a Série B-1 em 2000
Estádio	Cícero Miranda
Endereço	Rua Castro Alves, 168 CEP 07013-150 - Tel. (11) 209-0212

Participações	7, nas seguintes divisões:
	4 ^a 4 ^a 4 ^a 4 ^a 4 ^a 4 ^a 4 ^a
	91 92 93 94 95 96 97 98 99 00

História Guarulhos nunca teve muita tradição no futebol profissional. Pode-se dizer, inclusive, que a cidade está passando pela sua melhor fase.

Nos anos 60, União Vila Augusta e S.E. Guarulhos foram as primeiras equipes da cidade a se aventurar no profissionalismo; duraram apenas um ano. Na década seguinte foi a vez do Golfinho, do Macêdo e do Flamengo debutarem nos campeonatos da FPF; todas essas equipes, originárias de times amadores da cidade, acabaram não obtendo sucesso e pararam.

Apenas em 1981 que surge o Vila das Palmeiras. Sem apoio da cidade, e praticamente representando apenas um bairro, a equipe se solidifica e torna-se a mais consistente de Guarulhos a disputar o profissionalismo.

Somente em 1994 a cidade resolve olhar para a equipe, que passa a receber apoio oficial e muda de nome, passando a se chamar Associação Desportiva Guarulhos, mantendo o escudo do Vila, mas passando a utilizar em seu uniforme as cores da cidade.

Desde então, Guarulhos passa a aparecer mais no cenário futebolístico do Estado e, em 2000, com a subida do Flamengo, vai ter pela primeira vez, duas equipes na B-1A.

Vila das Palmeiras



Nome	Associação Desportiva Vila das Palmeiras
Fundação	01/02/1964
Situação	Extinto
Participações	13, nas seguintes divisões:
	3 ^a 3 ^a 3 ^a 3 ^a 3 ^a 3 ^a 3 ^a 4 ^a 4 ^a 4 ^a
	81 82 83 84 85 86 87 88 89 90
	3 ^a 3 ^a 3 ^a
	91 92 93 94 95 96 97 98 99 00

História Tradicional equipe da Vila Galvão, bairro de Guarulhos na divisa com São Paulo, o Vila das Palmeiras foi a primeira equipe da cidade a encarar o profissionalismo com mais seriedade. Disputou ininterruptamente desde a sua entrada, em 1981, até 1993. Nesse período, rivalizou com o Guapira, equipe do bairro paulistano do Jaçanã, que também fica na divisa dos dois municípios.

No ano de 1994 a equipe muda de nome e passa a se chamar Associação Desportiva Guarulhos.



Vila das Palmeiras (até 1993)



AD Guarulhos (a partir de 1994)

Flamengo

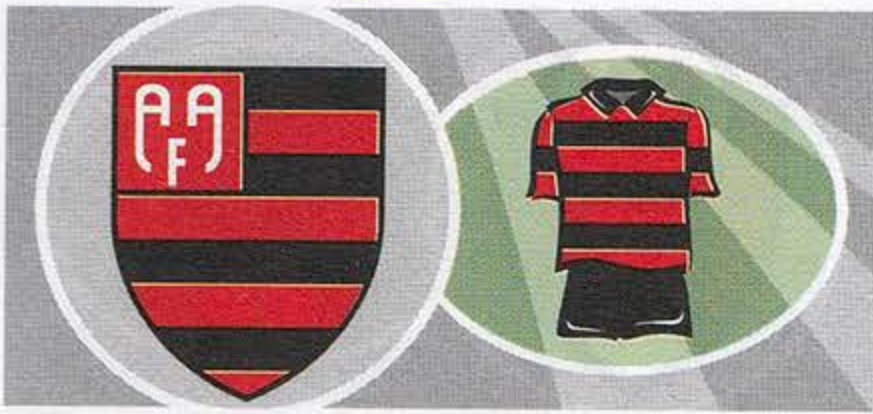

Nome	Associação Atlética Flamengo
Fundação	01/06/1954
Apelido	Mengo, Rubronegro
Situação	Disputou a Série B-1 em 2000
Estádio	Antonio Soares de Oliveira
Endereço	Rua Bezerra de Menezes, 250 CEP 07051-160 - Tel. (11) 6422-6023
E-mail	aaflamengo@bol.com.br
Títulos	Campeão da 5ª divisão em 1999 e da 4ª divisão em 2000

Participações	5, nas seguintes divisões:									
									5ª	3ª
	71	72	73	74	75	76	77	78	79	80
	81	82	83	84	85	86	87	88	89	90
								5ª	5ª	4ª
	91	92	93	94	95	96	97	98	99	00

História Um dos mais antigos clubes da cidade, só ganhou impulso em 1979, quando várias equipes se cotizaram para ajudar na disputa da 5ª divisão. Depois de um período de paralisação, ganha o Campeonato Amador do Estado em 1996 e se profissionaliza, conseguindo dois acessos consecutivos em 1999 e 2000.

Golfinho



Nome	Esporte Clube Golfinho									
Fundação	12/12/1970									
Situação	Extinto									
Participações	1, na seguinte divisão:									
									4ª	
	71	72	73	74	75	76	77	78	79	80

História A equipe, foi bicampeã paulista e brasileira de amadores em 1975/76, ganhando a Taça Arizona. Isso incentivou seus dirigentes a disputar a 4ª divisão em 1978. No ano seguinte, é encampada pelo Flamengo.

Macêdo



Nome	Associação Atlética Macêdo										
Fundação	01/05/1928										
Situação	Amador										
Endereço	Rua Barbosa, 12 - CEP 07000-000										
Participações	3, nas seguintes divisões:										
									5ª	5ª	3ª
	71	72	73	74	75	76	77	78	79	80	

História Equipe amadora tradicional desse bairro de Guarulhos, o Macêdo tentou o profissionalismo no final da década de 70.

União Vila Augusta



Nome	União Vila Augusta Futebol Clube										
Fundação	15/03/1921										
Situação	Amador										
Endereço	Av. Guarulhos, 148 - CEP 07000-000										
Participações	1, na seguinte divisão:										
										4ª	
	61	62	63	64	65	66	67	68	69	70	

S.E. Guarulhos



Nome	Sociedade Esportiva Guarulhos										
Fundação	02/03/1968										
Situação	Amador										
Endereço	Rua D. Pedro II, 168 - CEP 07000-000										
Participações	1, na seguinte divisão:										
										4ª	
	61	62	63	64	65	66	67	68	69	70	

Guarujá



Nome	Associação Desportiva Guarujá
Fundação	01/12/1992
Apelido	Tubarão, AD Guarujá
Situação	Disputou a Série B-2 em 2000
Estádio	Municipal Antonio Fernandes
Endereço	Rua Santo Amaro, 134 CEP 11410-070 - Tel. (13) 3355-5122

Participações	7, nas seguintes divisões:
	5 ^a 4 ^a 5 ^a 5 ^a 5 ^a 5 ^a 5 ^a
	91 92 93 94 95 96 97 98 99 00

História A equipe profissional mais nova da cidade. Foi fundada em 1993 para preencher a lacuna do Benfica, e conta com o apoio da prefeitura. Em que pese as equipes da Ilha de Santo Amaro terem feitos importantes no amadorismo do litoral no passado, o AD Guarujá é a primeira equipe profissional a disputar por tantos anos os campeonatos regulares da FPF.

Benfica



Nome	Esporte Clube Benfica do Guarujá
Fundação	05/09/1969
Situação	Amador
Estádio	Municipal Antonio Fernandes
Endereço	Rua Acadêmico Inácio Nascimento Opazo, s/nº - CEP 11400-000

Participações	1, na seguinte divisão:
	4 ^a
	81 82 83 84 85 86 87 88 89 90

História Inspirado no clube português, o Benfica do Guarujá era uma tradicional equipe amadora da cidade. Em 1989, ajudado pela prefeitura, disputou a 4^a divisão de profissionais da F. P. F.

Itapema



Nome	Sociedade Esportiva Itapema
Fundação	24/10/1959
Situação	Amador
Endereço	Rua Padre Anchieta, 76 CEP 11450-170 - Tel. (13) 3352-2187

Participações	2, nas seguintes divisões:
	4 ^a 4 ^a
	61 62 63 64 65 66 67 68 69 70

História Itapema era o antigo nome da cidade do Guarujá, por isso, Além da Sociedade Esportiva Itapema, havia também o Itapema Futebol Clube, que na década de 20, chegou a ser campeão de Santos. Todavia, apenas a Sociedade Esportiva Itapema, se profissionalizou e disputou o paulistão por dois anos, na década de 60.

Vila Souza



Nome	Vila Souza Atlético Clube
Fundação	12/12/1948
Situação	Amador
Endereço	Av. Dr. Arthur Costa Filho, 282 CEP 11410-080 - Tel. (13) 3386-2373

Participações	2, nas seguintes divisões:
	4 ^a 4 ^a
	61 62 63 64 65 66 67 68 69 70

História Outro clube tradicional da cidade que, assim como a Sociedade Esportiva Itapema, tentou a sorte de representar o Guarujá na década de 60. Vale lembrar, que naquela época houve uma grande abertura para as equipes amadoras de todo o interior disputarem a 4^a divisão.





Grêmio da Serra



Nome Grêmio Recreativo e Esportivo da Usina Açucareira da Serra

Fundação 1978

Situação Extinto

Participações 1, na seguinte divisão:

					3 ^a				
81	82	83	84	85	86	87	88	89	90

Ibitinga



Rio Branco



Nome Esporte Clube Rio Branco

Fundação 30/03/1946

Situação Amador

Estádio Manuel Martins

Endereço Av. Japão, s/nº - CEP 14940-000

Títulos Campeão da 3ª Divisão em 1970

Participações 18, nas seguintes divisões:

						3 ^a	3 ^a	3 ^a	3 ^a
61	62	63	64	65	66	67	68	69	70
2 ^a					3 ^a	4 ^a	4 ^a	4 ^a	3 ^a
71	72	73	74	75	76	77	78	79	80
3 ^a	3 ^a	3 ^a	3 ^a	3 ^a		3 ^a	3 ^a	3 ^a	
81	82	83	84	85	86	87	88	89	90

História Fundado em 1926, com o nome de Rio Branco Futebol Clube, a equipe é reorganizada em 1946, quando recebe a denominação atual.



Campeão do Estado

O América de Ibitinga, equipe extinta, foi campeã Amadora do Interior em 1950.

Americano



Nome Americano Esporte Clube

Fundação 1976

Situação Extinto

Participações 1, na seguinte divisão:

						4 ^a			
71	72	73	74	75	76	77	78	79	80

Estádio Manoel Martins do Rio Branco.





Igarapava



Nome	Igarapava Esporte Clube
Fundação	21/08/1919
Apelido	Galo da Comarca
Situação	Amador
Estádio	Juvenal de Campos
Endereço	Praça Alice Costa Maciel, 81 CEP 14540-000 - Tel. (16) 772-1321

Participações 10, nas seguintes divisões:

	3 ^a	3 ^a	3 ^a						
61	62	63	64	65	66	67	68	69	70
					3 ^a	4 ^a	5 ^a	5 ^a	3 ^a
71	72	73	74	75	76	77	78	79	80
					3 ^a				
81	82	83	84	85	86	87	88	89	90
			5 ^a						
91	92	93	94	95	96	97	98	99	00

Ilha Solteira



A.E. Ilha Solteira



Nome	Associação Esportiva Ilha Solteira
Fundação	01/12/1993
Apelido	Caçula do Oeste Paulista
Situação	Disputou a Série B-2 em 2000
Estádio	Frei Arnaldo Castilho
Endereço	Rua Lajes, 56 CEP 13385-000 - Tel. (18) 762-1698

Participações 5, nas seguintes divisões:

		5 ^a	5 ^a		5 ^a		5 ^a	5 ^a	
91	92	93	94	95	96	97	98	99	00

História Sucessor do SEIS.

S.E. Ilha Solteira



Nome	Sociedade Esportiva Ilha Solteira
Fundação	1974
Apelido	SEIS
Situação	Extinta

Participações 7, nas seguintes divisões:

					3 ^a	4 ^a	4 ^a	3 ^a	3 ^a
71	72	73	74	75	76	77	78	79	80
3 ^a	3 ^a								
81	82	83	84	85	86	87	88	89	90

História A cidade, que se formou pela Usina Hidrelétrica de mesmo nome, teve no SEIS seu primeiro representante.

Primavera



Nome	Esporte Clube Primavera
Fundação	27/01/1927
Apelido	Fantasma da Ituana
Situação	Disputou a Série B-2 em 2000
Estádio	Ítalo Mário Limongi (Gigante da V. Industrial)
Endereço	Rua 24 de Maio, 2011 CEP 13330-000

Títulos	Campeão da 4ª Divisão em 1977 e 95 (B-1B)
Participações	24, nas seguintes divisões:

	2ª		3ª				3ª		
51	52	53	54	55	56	57	58	59	60
61	62	63	64	65	66	67	68	69	70
					3ª	4ª	3ª	3ª	3ª
71	72	73	74	75	76	77	78	79	80
3ª	2ª	2ª	2ª	2ª	2ª	2ª	3ª		
81	82	83	84	85	86	87	88	89	90
3ª	3ª	3ª	4ª	4ª		5ª		5ª	5ª
91	92	93	94	95	96	97	98	99	00

História A primeira equipe de futebol da cidade foi o Sport Club Primavera, fundado em 1908, que desaparece logo em seguida. Então, na década de 20, duas equipes mandam no futebol de Indaiatuba: o Indaiatubano Futebol Clube, fundado em 1916, e o Corinthians Futebol Clube, de 1918.



Em 1927 decidiu-se pela união das duas equipes, nascendo então o Esporte Clube Primavera. As cores adotadas foram o preto, vermelho e branco de seus antecessores, e o nome, uma homenagem ao primeiro time da cidade.

A equipe se solidifica e se transforma numa das mais importantes do interior. Devido aos seus feitos nos campeonatos da região, recebe o nome de Fantasma da Ituana.



Escudos antigos do Primavera

Osan



Nome	Grêmio Recreativo Osan
Fundação	20/12/1990
Situação	Disputou a Série B-2 em 2000
Estádio	Rêmulo Zoppi
Endereço	Rua Crisólita, 185 CEP 13347-990 - Tel. (19) 3875-9222

Participações	3, nas seguintes divisões:								
							5ª	4ª	5ª
91	92	93	94	95	96	97	98	99	00

História A equipe mais nova da cidade foi formada a partir de um grêmio da empresa de mesmo nome. O Osan estreou no profissionalismo com toda força, e logo no primeiro ano, consegue a ascensão.

XV de Novembro



Nome	Esporte Clube XV de Novembro
Fundação	29/01/1949
Situação	Amador
Endereço	Rua Gastão Vidigal, 9 - Vila Vitória CEP 13339-150 - Tel. (19) 3894-4694

Participações	2, nas seguintes divisões:								
						4ª	5ª		
71	72	73	74	75	76	77	78	79	80

História Um dos clubes mais tradicionais da cidade, o XV de Novembro foi fundado para a prática do futebol. Seu nome tem origem dupla: por um lado, foi uma homenagem ao XV de Piracicaba, do qual herdou as cores, o escudo e a camisa. Por outro lado, a sua fundação se deu numa assembléia realizada na Rua XV de Novembro, 498. Depois de disputar por vários anos os certames amadores do interior, se profissionalizou em 1977, disputando por dois anos.



Ipauçuense



Nome	Clube Atlético Ipauçuense								
Fundação	25/03/1938								
Apelido	CAI								
Situação	Amador								
Participações	3, nas seguintes divisões:								
	3 ^a 3 ^a								
51	52	53	54	55	56	57	58	59	60
				4 ^a					
61	62	63	64	65	66	67	68	69	70

Iracemápolis



União Iracemapolense



Nome	Clube Atlético União Iracemapolense								
Fundação	01/05/1946								
Apelido	CAUI								
Situação	Disputou a Série B-2 em 2000								
Estádio	Alpino P. Carneiro								
Endereço	Rua Santa Cruz, 655 - Limeira CEP 13480-000 - (19) 451-2334								
Participações	8, nas seguintes divisões:								
	3 ^a 4 ^a 3 ^a 3 ^a								
81	82	83	84	85	86	87	88	89	90
3 ^a	3 ^a							5 ^a	5 ^a
91	92	93	94	95	96	97	98	99	00

História Outra equipe nascida de usina, o CAUI disputou por vários anos na década de 80 e início de 90. Após uma paralização de 6 anos, voltou em 1999 na Série B-1B, com um auxílio da Inter de Limeira.



Irapuru



Nome	Associação Atlética Irapuru								
Fundação	05/01/1953								
Situação	Extinto								
Participações	1, na seguinte divisão:								
	4^a								
61	62	63	64	65	66	67	68	69	70

São Paulo



Itajobi



Itajobi



Nome	Associação Atlética Itajobi								
Fundação	1977								
Situação	Amador								
Estádio	Nossa Senhora Aparecida								
Participações	3, nas seguintes divisões:								
	5^a 5^a 3^a								
71	72	73	74	75	76	77	78	79	80

História A cidade de Itajobi já teve seu representante. Mantido pela prefeitura, a Associação Atlética Itajobi disputou os campeonatos de 1978 a 1980.

Seu antecessor, o Itajobi Futebol Clube, foi uma equipe tradicional do amadorismo da região, e disputou por vários anos os certames amadores da FPF do interior.

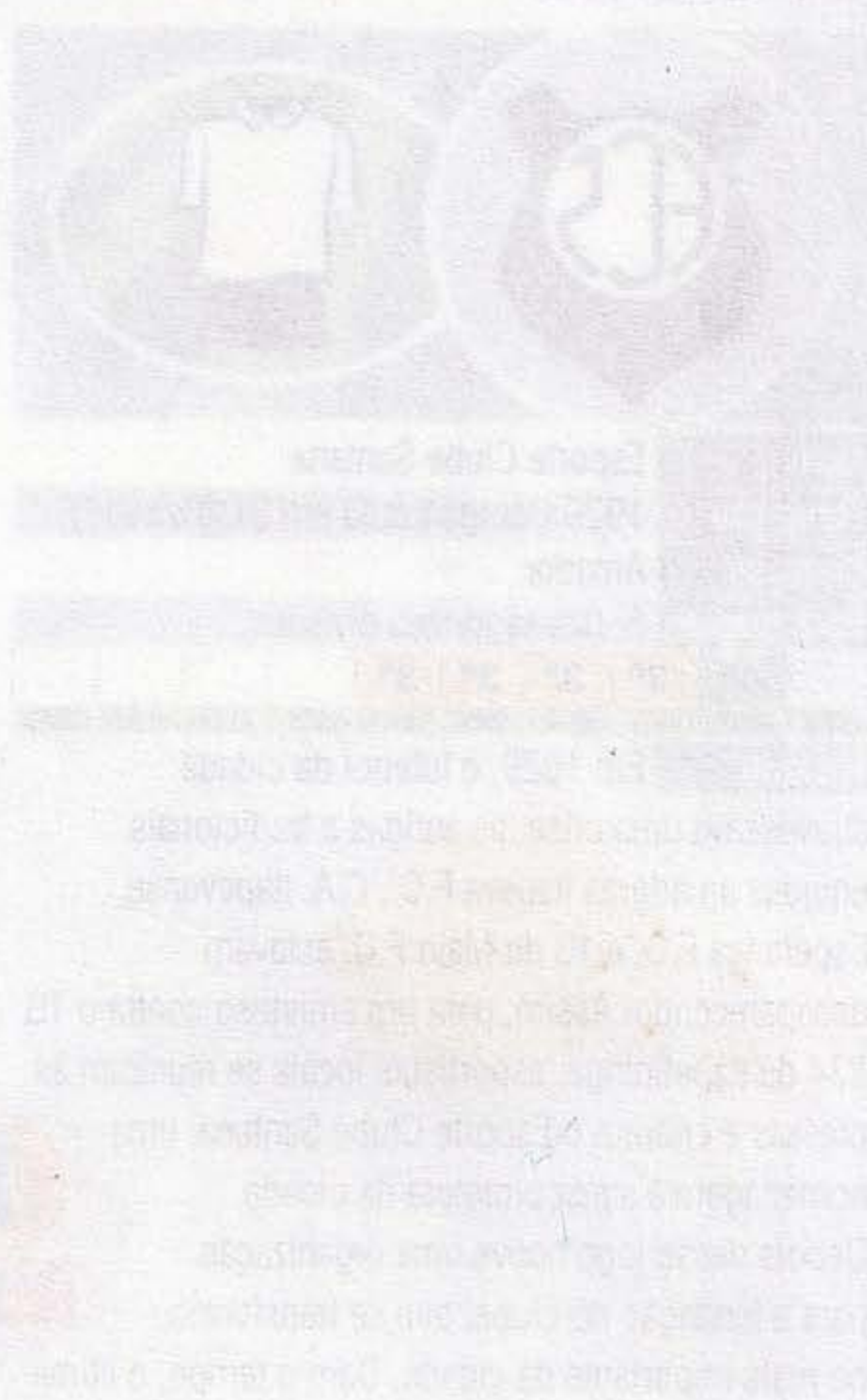



São Paulo



Nome	Esporte Clube São Paulo								
Fundação	25/01/1934								
Situação	Amador								
Participações	1, na seguinte divisão:								
	4 ^a								
61	62	63	64	65	66	67	68	69	70

História

Criado por admiradores do tricolor paulista, o Esporte Clube São Paulo, traz também na sua data de fundação uma homenagem à cidade de São Paulo, pois a data é a mesma do aniversário da cidade.

Itapeva



Santana



Nome	Esporte Clube Santana								
Fundação	1929 (reorganizado em 01/01/1940)								
Situação	Amador								
Participações	5, nas seguintes divisões:								
	4 ^a 3 ^a 3 ^a 3 ^a 3 ^a								
61	62	63	64	65	66	67	68	69	70

História Em 1929, o futebol da cidade atravessava uma crise: as antigas e tradicionais equipes amadoras Itapeva F.C., C.A. Itapevense, Esperança F.C. e 13 de Maio F.C. estavam desaparecendo. Assim, para um amistoso contra o TG 234 de Itapetininga, esportistas locais se reuniram às pressas e criaram o Esporte Clube Santana, uma homenagem à santa protetora da cidade. Depois desse jogo houve uma organização para a fundação do clube, que se transformou no mais importante da cidade. Com o tempo, o clube



São Mateus



Nome	São Mateus Futebol Clube								
Fundação	1961								
Situação	Extinto								
Participações	1, na seguinte divisão:								
	4 ^a								
61	62	63	64	65	66	67	68	69	70

abandonou o futebol profissional e passou a se chamar Itapeva Clube.

Hoje, com a ausência de equipes da região no paulistão, ressurgiu o E.C. Santana, que já está se preparando para voltar ao profissionalismo e aos tempos de glórias de Itapeva.

E.C. Itapetininga



Nome	Esporte Clube de Itapetininga
Fundação	25/04/1995
Situação	Disputou a Série B-2 em 2000
Estádio	Engenheiro Péricles d'Ávila Mendes
Endereço	Rua General Carneiro, 196 CEP 18200-000 - Tel. (15) 273-1194

Participações 4, nas seguintes divisões:

					5 ^a		5 ^a	5 ^a	5 ^a
91	92	93	94	95	96	97	98	99	00

História Sucessor da tradicional equipe do DERAC, o Esporte Clube Itapetininga levou as cores e o brasão da cidade em seu uniforme.

Sorocabana



Nome	Clube Atlético Sorocabana de Itapetininga
Fundação	11/06/1945
Apelido	CASI
Situação	Amador
Estádio	Vila Aparecida
Endereço	Rua Padre Albuquerque, 1150 CEP 18200-220 - Tel. (15) 273-2646

Participações 4, nas seguintes divisões:

									4 ^a
51	52	53	54	55	56	57	58	59	60
3 ^a	3 ^a	3 ^a							
61	62	63	64	65	66	67	68	69	70

História Mais uma equipe formada por ferroviários, o Sorocabana de Itapetininga foi fundado pela Estrada de Ferro Sorocabana. Aliás, as equipes de Itapetininga se fizeram através da rivalidade. Em 1960, a cidade tinha 3 representantes na 4^a divisão da época: CASI, A.A. Itapetininga e DERAC; os 3 subiram juntos para a 3^a em 1961, e até 1963 fizeram do Paulistão sua casa.

DERAC



Nome	Departamento de Estradas de Rodagem Atlético Clube
Fundação	26/12/1950
Apelido	Amador
Situação	DERAC
Estádio	Engenheiro Péricles d'Ávila Mendes
Endereço	Rua General Carneiro, 196 CEP 18200-000 - Tel. (15) 271-7100

Participações 30, nas seguintes divisões:

								3 ^a	4 ^a
51	52	53	54	55	56	57	58	59	60
3 ^a	3 ^a	3 ^a	3 ^a	3 ^a	3 ^a	3 ^a	3 ^a	3 ^a	3 ^a
61	62	63	64	65	66	67	68	69	70
3 ^a					3 ^a	3 ^a	3 ^a	3 ^a	3 ^a
71	72	73	74	75	76	77	78	79	80
3 ^a	2 ^a		2 ^a	2 ^a	2 ^a	2 ^a	3 ^a	3 ^a	3 ^a
81	82	83	84	85	86	87	88	89	90
3 ^a	3 ^a		4 ^a						
91	92	93	94	95	96	97	98	99	00

História Formada por funcionários do D.E.R. local, o DERAC foi a mais importante equipe de futebol de Itapetininga e a única a chegar próximo do acesso à 1^a divisão. Em 1994 dá lugar ao Esporte Clube Itapetininga.

A.A. Itapetininga



Nome	Associação Atlética Itapetininga
Fundação	11/08/1931
Situação	Amador
Estádio	José Ravacci Filho
Endereço	Rua Professor Pedro Marques, 1058 CEP 18200-270 - Tel. (15) 271-0292

Participações 3, nas seguintes divisões:

									4 ^a
51	52	53	54	55	56	57	58	59	60
3 ^a	3 ^a								
61	62	63	64	65	66	67	68	69	70



Itapira A.C.



Nome	Itapira Atlético Clube
Fundação	24/08/1971
Apelido	IAC
Situação	Amador
Estádio	Municipal
Endereço	Rua José Bonifácio, 23 CEP 13970-000 - (19) 863-0247

Participações 18, nas seguintes divisões:

		3 ^a	3 ^a	3 ^a	3 ^a		4 ^a	4 ^a	3 ^a
71	72	73	74	75	76	77	78	79	80
3 ^a	3 ^a	3 ^a	3 ^a	3 ^a	3 ^a	3 ^a	3 ^a	3 ^a	
81	82	83	84	85	86	87	88	89	90
					5 ^a	D			
91	92	93	94	95	96	97	98	99	00

História O clube mais importante da história futebolística de Itapira, estreou na 3^a divisão em 1973. Em 1996 voltou a disputar com o apoio da prefeitura, mudando, inclusive, o seu escudo, mas no ano seguinte, desistiu do campeonato.



Itapireense



Nome	Sociedade Esportiva Itapireense
Fundação	1953
Situação	Extinto
Títulos	Campeão da 4 ^a Divisão em 1969
Participações	3, nas seguintes divisões:

		3 ^a			3 ^a				
61	62	63	64	65	66	67	68	69	70
								4 ^a	
61	62	63	64	65	66	67	68	69	70

História Uma das grande equipes da cidade, a Itapireense foi campeã da 4^a divisão em 1969, originando uma das maiores festas que Itapira já viu.

Santa Bárbara



Nome	Santa Bárbara Futebol Clube
Fundação	1976
Situação	Extinto
Participações	1, na seguinte divisão:

						4 ^a			
71	72	73	74	75	76	77	78	79	80

História Fundado pela fazenda de mesmo nome, o Santa Bárbara representou a cidade em 1977.

S.C. Itapira



Nome	Sport Club Itapira
Fundação	1919
Situação	Extinto
Participações	1, na seguinte divisão:

						4 ^a			
61	62	63	64	65	66	67	68	69	70

Irmãos Nogueira



Nome	Sociedade Esportiva Irmãos Nogueira
Fundação	1961
Situação	Extinto
Participações	2, nas seguintes divisões:

		4 ^a	4 ^a						
61	62	63	64	65	66	67	68	69	70

História Criado pela empresa de mesmo nome.



Oeste



Nome	Oeste Futebol Clube
Fundação	25/01/1921
Apelido	Leão
Situação	Disputou as Séries A-2 e A-3 em 2000
Estádio	Ideonor P. Seneghini
Endereço	Rua dos Expedicionários, s/nº CEP 14900-000 - (16) 3262-3227
Títulos	Campeão da 3ª divisão em 1992, da 5ª em 1997 e da 4ª em 1998

Participações 24, nas seguintes divisões:

				3ª						
51	52	53	54	55	56	57	58	59	60	
				4ª	4ª	3ª	3ª			
61	62	63	64	65	66	67	68	69	70	
								5ª	3ª	
71	72	73	74	75	76	77	78	79	80	
3ª	3ª	3ª	3ª	3ª	3ª	3ª	4ª	3ª	3ª	
81	82	83	84	85	86	87	88	89	90	
3ª	3ª			5ª		5ª	4ª	3ª	2ª	3ª
91	92	93	94	95	96	97	98	99	00	

História O Oeste sempre foi uma equipe vencedora. Na sua primeira disputa pela FPF, no campeonato do Interior de 1953, ele vence o seu setor. Uma das poucas equipes a vencer 3 divisões diferentes, e num curto espaço de tempo.



Itaquaquecetuba



Itaquaquecetuba



Nome	Itaquaquecetuba Atlético Clube
Fundação	25/11/1980
Apelido	Itaquá
Situação	Disputou a Série B-2 em 2000
Estádio	Ildeu Silva Carmo
Endereço	Rua Lucilio de Almeida, 80 CEP 04753-001 - Tel. (11) 4647-0550

Participações 12, nas seguintes divisões:

					3ª	3ª	4ª	4ª		
81	82	83	84	85	86	87	88	89	90	
4ª	3ª	3ª		5ª	E		5ª	5ª	5ª	
91	92	93	94	95	96	97	98	99	00	

História O Itaquá nasceu rubronegro. Em 1996 resolveram trocar o preto pelo azul. Além da cor não ter sido bem aceita, a equipe nem terminou o campeonato.



Ituano F.C.



Nome	Ituano Futebol Clube
Fundação	20/05/1947
Apelido	Galo, FAI
Situação	Disputou a Série A-2 em 2000
Estádio	Dr. Novelli Junior (Majestoso da Vila Nova)
Endereço	Av. Dr. Prudente de Moraes, 435 CEP 13309-050 - Tel. (11) 4024-1665

Internet	www.ituano.com.br
Títulos	Campeão da 2ª Divisão em 1989
Participações	30, nas seguintes divisões:

				3ª	3ª	3ª	3ª	3ª	
51	52	53	54	55	56	57	58	59	60
		4ª			4ª				
61	62	63	64	65	66	67	68	69	70
							5ª	5ª	3ª
71	72	73	74	75	76	77	78	79	80
3ª	2ª	2ª	2ª	2ª	2ª	2ª	2ª	2ª	1ª
81	82	83	84	85	86	87	88	89	90
1ª	1ª	1ª	1ª	2ª	2ª	2ª	1ª	1ª	2ª
91	92	93	94	95	96	97	98	99	00

História Funcionários da Estrada de Ferro Sorocabana de Itu fundam, em 1947, a Associação Atlética Sorocabana. Com esse nome, disputa os campeonatos da 3ª divisão até 1963.

A origem do Galo



Em 1957 havia uma grande rivalidade entre Clube Atlético Ituano e Sorocabana. O primeiro era uma grande equipe, disputava a 2ª divisão e se profissionalizara há tempos; e a Sorocabana, era o primo pobre. Mas decidiu-se fazer um tira-teima, e foi criada a Taça Cidade de Itu para ver quem era o melhor. Após 2

Sorocabana



Nome	Associação Atlética Sorocabana
Fundação	20/05/1947
Situação	Atual Ituano F.C.
Apelido	Expressinho de Aço, Galo
Estádio	Souza Lima

jogos, com uma vitória para cada, o desempate foi no estádio Souza Lima: 2x1 para a Sorocabana, que vence a Taça. No dia seguinte, apareceu pintado na fachada do clube um galo, com os dizeres "O galo de Itu", numa referência ao título. Desde então, este se tornou o símbolo da equipe.

Mudança de nome: surge o FAI

Com a estatização das ferrovias, a equipe muda de nome e passa a se chamar Ferroviário Atlético Ituano. Nessa época, nenhuma outra equipe da cidade se afirma e o FAI começa a se consolidar.

Na década de 80 o time muda de cores. O azul-vermelho-branco de sua origem como Sorocabana, dá lugar ao rubronegro, que havia sido celebrizado pelo falecido Clube Atlético Ituano, que marcou época na década de 50.

Primeira divisão

Em 1989 o FAI ganha a 2ª divisão e, finalmente, realiza o sonho de toda a cidade: alcançar a 1ª divisão. Nesse momento, a equipe, que já estava distante de suas origens, passa a se chamar Ituano Futebol Clube, e se transformou numa das forças do nosso futebol, revelando craques e representando toda uma região que adora o futebol.

<p>1947/63 A.A. Sorocabana</p>	<p>de 1966 a 1989 Mudança de nome para Ferroviário Atlético Ituano (FAI). Na década de 80 mudança de cores para rubronegro.</p>	<p>a partir de 1989 Ituano F.C.</p>
---	--	--



C.A. Ituano



Nome	Clube Atlético Ituano
Fundação	15/05/1953
Apelido	Marechal de Ferro
Situação	Extinto
Estádio	Dr. Novelli Junior
Títulos	Campeão da 3ª Divisão em 1954 e 1955
Participações	11, nas seguintes divisões:

			3ª	3ª	2ª	2ª	2ª	2ª	3ª
51	52	53	54	55	56	57	58	59	60
3ª	3ª	3ª	3ª						
61	62	63	64	65	66	67	68	69	70

História Sucessor do E.C. Oficina Gazzola, primeira equipe a se registrar na FPF, o C.A. Ituano foi a primeira equipe profissional da cidade. Em 1954, é criada a 3ª divisão e, logo no primeiro ano, o C.A. Ituano sagra-se campeão. Como não havia acesso, a equipe teve que repetir o feito no ano seguinte, tornando-se bicampeão para subir à divisão de acesso. Dono de um patrimônio invejável, a equipe entra em decadência na década de 60 até desaparecer.

Estrela



Nome	Estrela Futebol Clube
Fundação	10/01/1976
Apelido	Tigre da baixada
Situação	Mudou-se para Porto Feliz
Estádio	Souza Lima (da Baixada)
Participações	4, nas seguintes divisões:

					3ª	3ª	3ª	3ª	
81	82	83	84	85	86	87	88	89	90

História A euforia causada pelas campanhas do FAI na década de 80 e a transferência da equipe para o Novelli Junior, fizeram com que a cidade pensasse em ter uma segunda equipe profissional. Contando com recursos da prefeitura, o Estrela, tradicional equipe amadora de Itu, foi profissionalizado e usou a estrutura antiga do FAI no estádio da Baixada. Sem conseguir o mesmo sucesso, para não ser extinta, mudou-se para a vizinha Porto Feliz.

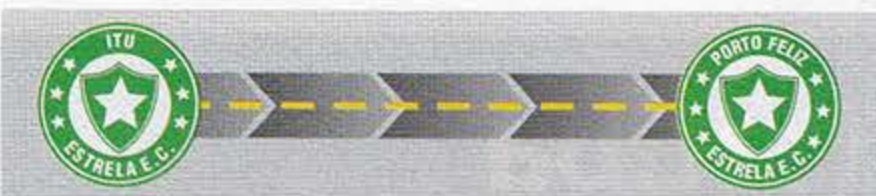

Produtos Cachoeira



Nome	Esporte Clube Produtos Cachoeira
Fundação	1961
Situação	Extinto
Participações	1, na seguinte divisão:

		4ª							
61	62	63	64	65	66	67	68	69	70

História Equipe amadora da cidade, fundada pela empresa de refrigerantes que tinha o mesmo nome, o Produtos Cachoeira tentou o profissionalismo em 1963 mas, sem sucesso, voltou ao amadorismo.

Real Ituano



Nome	Real Esportivo Ituano
Fundação	04/02/1970
Situação	Extinto
Participações	2, nas seguintes divisões:

									3ª
61	62	63	64	65	66	67	68	69	70
3ª									
71	72	73	74	75	76	77	78	79	80

História Em 1970, Itu não tinha nenhum representante no paulistão. Os desportistas da cidade se reuniram e criaram o REI, que só durou 2 anos.



Itararé



Nome	Associação Atlética Itararé
Fundação	20/10/1950
Apelido	Caçula
Situação	Disputou a Série B-2 em 2000
Estádio	Vergínio Holtz (Verginião)
Endereço	Rua Brotero de Almeida, 417 CEP 18460-000 - Tel. (15) 532-4375

Participações 6, nas seguintes divisões:

					3 ^a		4 ^a		
81	82	83	84	85	86	87	88	89	90
4 ^a	3 ^a	3 ^a							5 ^a
91	92	93	94	95	96	97	98	99	00

História A equipe nasceu da fusão de dois clubes tradicionais da cidade: Grêmio Esportivo Ford e Esporte Clube Bandeirantes. Em 1949, a equipe mais estruturada era o Fronteira, e estas equipes acharam que, juntas, poderiam enfrentar o rival em igualdade.

Fronteira



Nome	Clube Atlético Fronteira								
Fundação	02/04/1921								
Situação	Amador								
Estádio	Hugo Kennedy								
Participações	1, na seguinte divisão:								
			4 ^a						
61	62	63	64	65	66	67	68	69	70



DIVULGAÇÃO A.A. ITARARÉ

Itatiba



Itatiba



Nome	Itatiba Esporte Clube
Fundação	05/03/1937
Situação	Amador
Estádio	Francisco Bartolomeu
Endereço	Rua Pizza e Almeida, 592 CEP 13250-170 - Tel. (11) 7806-0544

Participações 7, nas seguintes divisões:

									4 ^a
51	52	53	54	55	56	57	58	59	60
3 ^a	3 ^a	3 ^a	3 ^a	3 ^a	3 ^a				
61	62	63	64	65	66	67	68	69	70

História A cidade dos móveis, teve no Itatiba Esporte Clube seu representante no profissionalismo. Mas não é só disso que viveu Itatiba, dona de uma liga forte, algumas equipes da cidade já fizeram belas campanhas pelos campeonatos amadores do estado.



Antigos escudos do Itatiba Esporte Clube



Ituveravense



Nome	Associação Atlética Ituveravense
Fundação	25/01/1926
Situação	Amador
Estádio	Municipal
Endereço	Rua Getúlio Vargas, 72 CEP 14500-000 - Tel. (16) 729-4811
Títulos	Campeã da 3ª divisão em 1966

Entrada da cidade de Ituverava

Participações 12, nas seguintes divisões:

3ª	3ª	3ª	3ª	3ª	3ª	2ª			
61	62	63	64	65	66	67	68	69	70
71	72	73	74	75	76	77	78	79	80
					3ª	3ª		4ª	4ª
81	82	83	84	85	86	87	88	89	90
4ª									
91	92	93	94	95	96	97	98	99	00



Jaboticabal



Jaboticabal



Nome	Jaboticabal Atlético
Fundação	30/04/1911
Apelido	Tigre de Atenas, Esquadrão de Aço
Situação	Disputou a Série A-3 em 2000
Estádio	Dr. Robert Todd Locke
Endereço	Av. Marechal Deodoro, 1116 CEP 14870-000 - Tel. (16) 3202-0477
Títulos	Campeão da 4ª Divisão em 1989 e 1996 e da 3ª em 1990

Participações 40, nas seguintes divisões:

				3ª	2ª	2ª	2ª	2ª	3ª
51	52	53	54	55	56	57	58	59	60
2ª	2ª	2ª	2ª	2ª	2ª	2ª			
61	62	63	64	65	66	67	68	69	70
2ª	2ª		2ª		2ª	3ª	4ª	4ª	3ª
71	72	73	74	75	76	77	78	79	80
3ª	2ª	2ª	2ª	2ª		3ª	4ª	4ª	3ª
81	82	83	84	85	86	87	88	89	90
2ª	2ª	2ª	4ª	4ª	4ª	3ª	3ª	3ª	3ª
91	92	93	94	95	96	97	98	99	00

História Uma das equipes mais tradicionais do futebol paulista. O Jaboticabal Atlético foi fundado por um canadense, Dr. Robert Todd Locke, que na época era diretor da Estrada de Ferro Oeste. As cores escolhidas foram o preto, que representava a nobreza, e o branco, a paz.

O Esquadrão de Aço

Em 1938, depois de uma série de 34 jogos, com 24 vitórias, 4 empates e 4 derrotas, a equipe passou a ser conhecida como "Esquadrão de Aço".

Títulos

Vencedor, o Jaboticabal já tem 3 títulos profissionais - um na 3ª e dois na 4ª divisão. A equipe montada no final da década de 80 foi singular, conseguiu o acesso por dois anos consecutivos, vencendo os campeonatos de 1989 e 1990.



Jacareí



Nome	Jacareí Atlético Clube
Fundação	27/11/1980
Apelido	Jacaré, JAC, Tricolor do Vale
Situação	Licenciado
Estádio	Antonio J. Marcadante
Endereço	Rua Antonio Afonso, 150 CEP 12300-000 - Tel. (12) 351-7469
Títulos	Campeão da 3ª Divisão em 1988
Participações	19, nas seguintes divisões:
	3ª 3ª 3ª 3ª 3ª 3ª 3ª 3ª 2ª 3ª
	81 82 83 84 85 86 87 88 89 90
	3ª 3ª 3ª 5ª 4ª 5ª 5ª 5ª 5ª
	91 92 93 94 95 96 97 98 99 00

Elvira



Nome	Esporte Clube Elvira
Fundação	27/07/1920
Situação	Amador
Endereço	Praça Conde Frontin, 107 CEP 12300-000 - Tel. (12) 353-2777
Títulos	Campeão do Interior em 1926
Participações	7, nas seguintes divisões:
	3ª 3ª 2ª 2ª 3ª
	51 52 53 54 55 56 57 58 59 60
	2ª 2ª
	61 62 63 64 65 66 67 68 69 70

Jales



C.A. Jalesense



Nome	Clube Atlético Jalesense
Fundação	03/01/1960
Situação	Disputou a Série B-2 em 2000
Estádio	Roberto Valle Rolemberg
Endereço	Rua 5, 2256 CEP 15700-000 - Tel. (17) 632-1726
Participações	23, nas seguintes divisões:
	4ª 4ª 4ª 4ª 3ª 3ª
	61 62 63 64 65 66 67 68 69 70
	5ª 3ª
	71 72 73 74 75 76 77 78 79 80
	3ª 3ª 3ª 2ª 2ª 2ª 2ª 3ª 3ª 3ª
	81 82 83 84 85 86 87 88 89 90
	2ª 2ª 2ª 4ª
	91 92 93 94 95 96 97 98 99 00

A.E. Jalesense



Nome	Associação Esportiva Jalesense
Fundação	24/01/1950
Apelido	Dragão
Situação	Extinto
Endereço	Av. Francisco Jalles, 567 - CEP 15700-000
Participações	2, nas seguintes divisões:
	3ª 3ª
	71 72 73 74 75 76 77 78 79 80



Estádio Municipal



XV de Novembro



Nome	Esporte Clube XV de Novembro
Fundação	15/11/1924
Apelido	Galo da Comarca
Situação	Disputou a Série A-3 em 2000
Estádio	Zezinho Magalhães
Endereço	Av. Caetano Perlatti, s/nº CEP 17205-040 - Tel. (14) 622-7566

Títulos	Campeão da 2ª Divisão em 1951 e 1976
Participações	46, nas seguintes divisões:

								2ª	2ª	2ª
41	42	43	44	45	46	47	48	49	50	
2ª	1ª	1ª	1ª	1ª	1ª	1ª	1ª	1ª	1ª	2ª
51	52	53	54	55	56	57	58	59	60	
2ª	2ª	2ª	2ª	2ª	2ª	2ª				
61	62	63	64	65	66	67	68	69	70	
				2ª	2ª	1ª	1ª	1ª	1ª	
71	72	73	74	75	76	77	78	79	80	
1ª	1ª	1ª	1ª	1ª	1ª	1ª	1ª	1ª	1ª	
81	82	83	84	85	86	87	88	89	90	
1ª	1ª	1ª	2ª	2ª	1ª	2ª	3ª	3ª	3ª	
91	92	93	94	95	96	97	98	99	00	

História Até a década de 20, Jaú tinha várias equipes de renome como Botafogo Futebol Clube, Clube Esportivo Jauense e Esporte Clube Sírio. Mas essas equipes, que tinham grande rivalidade entre si, não conseguiam o mesmo desempenho com disputas fora da cidade.

Em 15 de novembro de 1924, desportistas da cidade se reuniram para a criação de uma nova agremiação que representasse Jaú com força e louvor. Dessa forma, é fundado o Esporte Clube XV de Novembro, que recebe as cores do Brasil - o verde e o amarelo - devido à data e o nome, e o que representam para o país.

Após disputar os campeonatos do Interior, com o surgimento da Lei do Acesso em 1947, o XV se prepara para se profissionalizar, o que ocorre no ano seguinte. Já em 1951, a equipe é campeã e sobe para a primeira divisão, feito que repetiria em 1976.

Palmeiras



Nome	Associação Atlética Palmeiras
Fundação	06/01/1930
Situação	Amador
Endereço	Rua Capitão José Ribeiro, 352 CEP 17207-320 - Tel. (14) 622-5446

Participações 2, nas seguintes divisões:

										2ª
41	42	43	44	45	46	47	48	49	50	
2ª										
51	52	53	54	55	56	57	58	59	60	

História Com o fim da A.A. das Palmeiras, de São Paulo, surgiu a idéia de se fazer uma homenagem à antiga grande campeã.

Os times chamados XV de Novembro

É claro que todas as equipes que se chamam 15 de Novembro têm na origem de seu nome uma homenagem à proclamação da República. É por isso que, em sua maioria, eles também levam as cores do Brasil: o verde e o amarelo. Mas talvez as grandes campanhas dos tradicionais XV's - o de Jaú e o de Piracicaba - tenham influenciado na criação dos demais. Veja no mapa os "quinze" de São Paulo:



Etti Jundiaí



Nome	Etti Jundiaí Futebol Ltda.
Fundação	17/05/1909 (16/05/1998 Etti Jundiaí)
Apelido	Galo (Galo do Japí)
Situação	Disputou a Série A-2 em 2000
Estádio	Jaime Ulhoa de Pinheiro Cintra
Endereço	Praça Dr. Salim Gebran, 1 CEP 13218-340 - Tel. (11) 4533-1411
E-mail	ettijdi@terra.com.br
Títulos	Campeão da 2ª Divisão em 1968 e do Interior em 1921

Participações	57, nas seguintes divisões:									
						1ª	1ª	1ª	1ª	
	21	22	23	24	25	26	27	28	29	30
	31	32	33	34	35	36	37	38	39	40
								2ª	2ª	2ª
	41	42	43	44	45	46	47	48	49	50
	2ª	2ª	2ª	2ª	2ª	2ª	2ª	2ª	2ª	3ª
	51	52	53	54	55	56	57	58	59	60
	2ª	2ª	2ª	2ª	2ª	2ª	2ª	2ª	1ª	1ª
	61	62	63	64	65	66	67	68	69	70
	1ª	1ª	1ª	1ª	1ª	1ª	1ª	1ª	2ª	2ª
	71	72	73	74	75	76	77	78	79	80
	2ª	2ª	2ª	2ª	1ª	1ª	2ª	2ª	2ª	2ª
	81	82	83	84	85	86	87	88	89	90
	2ª	2ª	2ª	3ª	3ª	2ª	2ª	2ª	2ª	2ª
	91	92	93	94	95	96	97	98	99	00

História O Paulista de Jundiaí foi fundado em 1909 por funcionários da extinta Estrada de Ferro Paulista.

Aliás, é por causa dessa facilidade de transporte que as equipes das cidade foram as primeiras do interior a serem convidadas a disputar os campeonatos paulistas do início do século, assim como ocorrera com Santos.

Em 1914, o Ginásio Hydecroft fora convidado a participar da antiga Liga Paulista de Foot-ball (veja quadro na página ao lado).

Em 1926, com a cisão das ligas do futebol paulista, surge a LAF (Liga Amadora de Futebol) que convida o Paulista a disputar seu campeonato. Dessa forma, o time se tornou o primeiro representante do interior a disputar o campeonato máximo do futebol paulista até o fim. Seguem-se ao Paulista equipes como Guarani e Ponte preta de Campinas, que acabam entrando na guerra das ligas (APEA x LAF) pelo domínio do futebol paulista.

Lei do Acesso

Logo no ano seguinte ao da criação da Lei do Acesso, o Paulista se profissionaliza. O sonho de disputar a 1ª divisão demora mas se concretiza. Em 1968 é campeão e sobe para a primeira divisão, fato que se repetiria em 1986.

Clube-empresa

O Paulista foi um dos primeiros clubes a aderir à idéia de parcerias com empresas.

Em 1995 se une à Lousano, passando a se chamar Lousano-Paulista.

Em 1998, nova mudança, e a equipe entra no campeonato com o novo nome de Etti Jundiaí Futebol Ltda., empresa ligada à Parmalat, que entra no clube usando todo o "know-how" adquirido na sua co-gestão com o Palmeiras.



Escudos do Paulista - Etti Jundiaí



Paulistano



Nome	Paulistano Futebol Clube
Fundação	23/06/1978
Apelido	Tricolor
Situação	Amador
Endereço	Rua Senador Fonseca, 1035 CEP 13200-000

Participações 12, nas seguintes divisões:

								5 ^a	3 ^a
71	72	73	74	75	76	77	78	79	80
3 ^a	3 ^a	3 ^a	3 ^a	3 ^a	3 ^a	3 ^a	4 ^a	4 ^a	4 ^a
81	82	83	84	85	86	87	88	89	90

História Foi, depois do Paulista, a equipe de Jundiaí que mais vezes disputou o Campeonato Paulista - de 1979 até 1990.

Hydecroft



Nome	Hydecroft Foot-Ball Club
Fundação	1913
Situação	Extinto
Participações	1, na seguinte divisão:

			1 ^a						
11	12	13	14	15	16	17	18	19	20

História Devido à sua proximidade de São Paulo, as equipes de Jundiaí foram as primeiras do interior a serem convidadas a disputar o Campeonato Paulista. O Hydecroft, formado por alunos do Ginásio Hydecroft, foi o pioneiro e disputou o campeonato da Liga Paulista de Foot-Ball de 1914. Além disso, o Campeonato do Interior, que começou a ser disputado em 1919, teve o Corinthians Jundiaiense campeão em 1920 e o Paulista em 1921.



Ipiranga



Nome	Associação Atlética Ipiranga
Fundação	09/11/1920
Apelido	Falcão Negro
Situação	Amador
Endereço	Av. São Paulo, 77 CEP 13202-610 - Tel. (11) 7321-1394

Participações 2, nas seguintes divisões:

3 ^a	3 ^a								
61	62	63	64	65	66	67	68	69	70

Jundiaí



Nome	Jundiaí Futebol Clube
Fundação	01/01/1973
Situação	Amador
Endereço	Rua Luiz da Silva Camargo, 202 CEP 13200-000

Participações 2, nas seguintes divisões:

				3 ^a	3 ^a				
71	72	73	74	75	76	77	78	79	80

São João



Nome	Esporte Clube São João
Fundação	14/04/1913
Situação	Amador
Endereço	Rua Dr. Oswaldo Cruz, 231 CEP 13218-010 - Tel. (11) 7397-9680

Participações 3, nas seguintes divisões:

							2 ^a	2 ^a	2 ^a
41	42	43	44	45	46	47	48	49	50



José Bonifácio E.C.



Nome	José Bonifácio Esporte Clube
Fundação	1961
Situação	Licenciado
Estádio	Municipal Antonio Pereira Braga
Endereço	Av. dos Bandeirantes, 1089 CEP 15200-000 - Tel. (17) 2451351

Títulos	Campeão da 3ª Divisão em 1972
Participações	22, nas seguintes divisões:

	3ª	2ª	3ª		3ª		5ª	5ª	3ª
71	72	73	74	75	76	77	78	79	80
3ª	3ª		3ª	3ª		3ª		4ª	4ª
81	82	83	84	85	86	87	88	89	90
4ª	3ª	3ª	4ª	4ª	5ª	5ª	5ª		
91	92	93	94	95	96	97	98	99	00

História O futebol na cidade sempre foi muito ligado à prefeitura. O José Bonifácio E.C. usa o brasão da mesma, assim como seu antecessor.

A.E. José Bonifácio



Nome	Associação Esportiva José Bonifácio
Fundação	1956
Situação	Extinto
Participações	1, na seguinte divisão:

						3ª			
51	52	53	54	55	56	57	58	59	60

História Primeira equipe profissional da cidade, disputou apenas um ano e parou, dando lugar ao José Bonifácio Esporte Clube.

Junqueirópolis



Junqueirópolis



Nome	Junqueirópolis Futebol Clube
Fundação	1963
Situação	Extinto
Estádio	Municipal Rafael Cappeli
Participações	2, nas seguintes divisões:

			4ª		4ª				
61	62	63	64	65	66	67	68	69	70



Laranjalense



Nome	Associação Esportiva Laranjalense
Fundação	06/03/1943
Situação	Amador
Estádio	Municipal de Laranjal Paulista
Endereço	Largo São João, 274 CEP 18500-000

Participações 9, nas seguintes divisões:

									4 ^a
61	62	63	64	65	66	67	68	69	70
3 ^a	3 ^a		3 ^a	3 ^a	3 ^a	4 ^a	4 ^a	4 ^a	
71	72	73	74	75	76	77	78	79	80

Lençóis Paulista



Lençoense



Nome	Clube Atlético Lençoense
Fundação	16/12/1943
Situação	Disputou a Série B-1 em 2000
Estádio	Archângelo Breda
Endereço	Rua 13 de Maio, 649 CEP 18682-000 - Tel. (14) 263-0141

Títulos Campeão da 3^a divisão em 1983

Participações 20, nas seguintes divisões:

								3 ^a	4 ^a
51	52	53	54	55	56	57	58	59	60
3 ^a					4 ^a				
61	62	63	64	65	66	67	68	69	70
71	72	73	74	75	76	77	78	79	80
3 ^a	3 ^a	3 ^a	2 ^a		2 ^a	2 ^a	2 ^a		2 ^a
81	82	83	84	85	86	87	88	89	90
2 ^a	3 ^a	3 ^a		5 ^a	5 ^a		5 ^a	5 ^a	4 ^a
91	92	93	94	95	96	97	98	99	00

Barra Grande



Nome	Associação Atlético Barra Grande
Fundação	1962
Situação	Amador
Participações	1, na seguinte divisão:

			4 ^a						
61	62	63	64	65	66	67	68	69	70

História Fundada pela Usina que tem o mesmo nome. Disputou apenas um ano.

Internacional



Nome	Associação Atlética Internacional
Fundação	05/10/1913
Apelido	Leão da Paulista
Situação	Disputou a Série A-1 em 2000
Estádio	Major José Levy Sobrinho (Limeirão)
Endereço	Av. Major José Levy Sobrinho, s/nº CEP 13486-190 - Tel. (19) 451-2334

Títulos	Campeã Paulista da 1ª Divisão em 1986, da 2ª em 1978 e 1996, e da 3ª divisão em 1966
----------------	--

Internet	www.widesoft.com.br/users/inter/
-----------------	--

Participações	45, nas seguintes divisões:
----------------------	-----------------------------

						2ª	2ª	2ª	2ª
41	42	43	44	45	46	47	48	49	50
2ª	2ª			2ª	2ª	2ª	2ª	2ª	3ª
51	52	53	54	55	56	57	58	59	60
3ª	3ª	3ª	3ª	3ª	3ª	2ª			
61	62	63	64	65	66	67	68	69	70
				2ª	2ª	2ª	2ª	1ª	1ª
71	72	73	74	75	76	77	78	79	80
1ª	1ª	1ª	1ª	1ª	1ª	1ª	1ª	1ª	1ª
81	82	83	84	85	86	87	88	89	90
1ª	1ª	1ª	2ª	2ª	2ª	1ª	1ª	1ª	1ª
91	92	93	94	95	96	97	98	99	00

História Fundada em 1913, a Associação Atlética Internacional é uma das mais antigas equipes do nosso estado, e teve como inspiração o Sport Club Internacional, grande equipe paulistana campeã de 1907 e que disputava o campeonato principal da época.

Leão da Paulista

O apelido nasceu de um jogo. O Comercial de Ribeirão Preto, conhecido como Leão, voltava de uma excursão em que não havia perdido sequer um jogo. Ao enfrentar a Inter, acabou sendo derrotado, e o nome passou para a equipe de Limeira.

Inter Campeã

A Inter já foi campeã de quase todas as divisões paulistas. Em 1966 venceu a 3ª divisão, e em 1978 a 2ª. Mas o maior feito da equipe limeirense, foi o título de Campeã Paulista de 1986. Além de ser uma glória alcançada por poucas equipes, esse título foi o primeiro conquistado por uma equipe do interior, o que só seria igualado pelo Bragantino em 1990. No cenário nacional, a Inter foi **campeã da 2ª divisão do brasileirão em 1988.**



Estádio Limeirão





Independente



Nome	Independente Futebol Clube
Fundação	19/01/1944
Apelido	Galo da Vila Esteves
Situação	Disputou a Série A-3 em 2000
Estádio	Comendador Agostinho Prada (Pradão)
Endereço	R. Professor Otaviano J. Rodrigues, 1302 CEP 13480-490 - Tel. (19) 441-1422

Títulos Campeão da 3ª Divisão em 1973 e da 4ª divisão em 1999

Participações 29, nas seguintes divisões:

	3ª	3ª	3ª	2ª	2ª	2ª	2ª	2ª	2ª
71	72	73	74	75	76	77	78	79	80
2ª	2ª	2ª	2ª	2ª	2ª	2ª	3ª	2ª	2ª
81	82	83	84	85	86	87	88	89	90
2ª	2ª	2ª	3ª	4ª	4ª	4ª	4ª	4ª	3ª
91	92	93	94	95	96	97	98	99	00

História Poucos times têm história similar ao do Independente de Limeira. Equipe fundada em 1944, atuou durante muitos anos como amadora na cidade. Somente em 1972 que o Independente se profissionaliza. E disputa até hoje, os campeonatos da FPF de maneira ininterrupta.

Títulos

Logo no seu segundo ano profissional, 1973, o Galo já chega ao título, mas devido a mudanças nas divisões, só consegue alcançar a divisão de acesso em 1975. O Independente cai em 1987, mas sobe logo no ano seguinte.

Em 1993 começa uma fase ruim da equipe, e ela é rebaixada por dois anos consecutivos, acabando na 4ª divisão em 1995.

Neste ano, o Independente começa sua trajetória de volta ao seu lugar de direito. Vence a Série B-1A e, em 2000 volta à divisão de acesso.



Escudo antigo do Independente

Comercial



Nome	Comercial Futebol Clube								
Fundação	1947								
Situação	Extinto								
Participações	3, nas seguintes divisões:								
	2ª	2ª	2ª						
41	42	43	44	45	46	47	48	49	50

História O clube homenageia, nas suas cores, no seu escudo e no seu uniforme, o Comercial de São Paulo, que dos anos 30 aos anos 50 disputou a 1ª divisão.

Gran São João



Nome	Sociedade Esportiva Gran São João
Fundação	15/03/1948
Situação	Amador
Estádio	Gran São João
Endereço	Rua Dr. Antonio Frederico Ozanan, 111 CEP 13480-688 - Tel. (19) 441-1414

Participações 5, nas seguintes divisões:

	2ª	3ª							
51	52	53	54	55	56	57	58	59	60
3ª	3ª	3ª							
61	62	63	64	65	66	67	68	69	70

História Havia duas boas equipes em Limeira, o São João Futebol Clube e o Grã Clube. No intuito de formar uma associação de renome, decidiu-se pela fusão, nascendo o Limeirense Futebol Clube. Em 1951, mudança de nome para Sociedade Esportiva Gran São João.





Lemense



Nome	Esporte Clube Lemense
Fundação	29/08/1915 reorganizado em 18/04/1967
Apelido	Azulão Querido
Situação	Disputou a Série B-1 em 2000
Estádio	Municipal Bruno Lazarine
Endereço	Estádio Municipal Bruno Lazarine, s/nº CEP 13610-000 - Tel. (19) 571-4209
Títulos	Campeão da 4ª Divisão em 1978 e da 3ª em 1980

Participações 29, nas seguintes divisões:

							4ª	3ª	3ª
61	62	63	64	65	66	67	68	69	70
3ª					3ª	4ª	4ª	3ª	3ª
71	72	73	74	75	76	77	78	79	80
2ª	2ª	2ª	2ª	2ª	2ª	2ª	2ª	2ª	2ª
81	82	83	84	85	86	87	88	89	90
2ª	2ª	2ª	4ª	4ª	4ª	4ª	4ª	4ª	4ª
91	92	93	94	95	96	97	98	99	00

História Depois do Bancário ter disputado, em 1966, a cidade se animou e em 1967 era fundado o Esporte Clube Lemense. A equipe disputa alguns anos, mas só se firma no final da década de 70, quando ganha dois títulos e chega à 2ª divisão, onde ficou por mais de 10 anos.

Vista do Estádio Municipal, hoje utilizado pelo Lemense.



DIVULGAÇÃO E.C. LEMENSE

Bancário



Nome	Esporte Clube Bancário								
Fundação	1958								
Situação	Extinto								
Participações	1, na seguinte divisão:								
					4ª				
61	62	63	64	65	66	67	68	69	70
História Primeira equipe profissional da cidade, o Bancário representava sua numerosa classe em Leme.									

Vila



Nome	Vila Futebol Clube								
Fundação	1971								
Situação	Extinto								
Participações	1, na seguinte divisão:								
	3ª								
71	72	73	74	75	76	77	78	79	80



Linense



Nome	Clube Atlético Linense
Fundação	12/06/1927
Apelido	Elefante da Noroeste, CAL
Situação	Disputou a Série B-2 em 2000
Estádio	Dr. Gilberto Siqueira Lopes (Gilbertão)
Endereço	Rua Santo Antonio, 11 CEP 16400-000 - Tel. (14) 522-3544

E-mail	c.a.linense@bol.com.br
Títulos	Campeão da 2ª Divisão em 1952
Participações	47, nas seguintes divisões:

						2ª	2ª	2ª	2ª
41	42	43	44	45	46	47	48	49	50
2ª	2ª	1ª	1ª	1ª	1ª	1ª	2ª		
51	52	53	54	55	56	57	58	59	60
3ª	3ª	3ª	3ª	3ª	3ª	2ª	2ª	2ª	
61	62	63	64	65	66	67	68	69	70
2ª	2ª	2ª	2ª	2ª	2ª	3ª	2ª	2ª	2ª
71	72	73	74	75	76	77	78	79	80
2ª	2ª	2ª	2ª	2ª	2ª	2ª	2ª	2ª	2ª
81	82	83	84	85	86	87	88	89	90
3ª	3ª	3ª					5ª	5ª	5ª
91	92	93	94	95	96	97	98	99	00

Comercial



Nome	Comercial Futebol Clube
Fundação	1945
Situação	Amador
Endereço	R. Marechal Vasques, 145 - CEP 16400-000
Participações	1, na seguinte divisão:

									2ª
41	42	43	44	45	46	47	48	49	50

Estádio Gilberto Siqueira Lopes



História Disputando o Acesso desde sua criação, o Linense foi uma das primeiras equipes a subir pela nova lei, em 1952.



Lorena



Hepacaré



Nome	Esporte Clube Hepacaré
Fundação	07/09/1914
Situação	Amador
Estádio	General Affonseca
Endereço	Rua Coronel José Vicente, 312 CEP 12600-000 - Tel (12) 552-22011

Participações 12, nas seguintes divisões:

						3ª	3ª	3ª	2ª	3ª
51	52	53	54	55	56	57	58	59	60	
3ª	3ª	3ª	3ª	3ª	3ª					
61	62	63	64	65	66	67	68	69	70	
		2ª								
71	72	73	74	75	76	77	78	79	80	

História O primeiro clube da cidade foi o 7 de Setembro. Em 1914, o clube encerra suas atividades e, no mesmo ano, no dia 7 de setembro, é fundado o Esporte Clube Hepacaré, que levou esse nome numa homenagem à primeira denominação da cidade.



Mairiporã



Nome	Esporte Clube Mairiporã
Fundação	06/01/1922
Situação	Amador
Endereço	Av. Antonio Oliveira, 165 CEP 07600-000 - Tel (11) 430-2344

Participações	3, nas seguintes divisões:									
			4 ^a	4 ^a		4 ^a				
	61	62	63	64	65	66	67	68	69	70

História Se profissionalizou após vencer o seu setor no Campeonato Amador, por dois anos consecutivos na década de 50.

Martinópolis



Martinópolis



Nome	Clube Atlético Martinópolis									
Fundação	01/01/1942									
Situação	Extinto									
Estádio	Coronel João Gomes Martins									
Participações	2, nas seguintes divisões:									
						4 ^a	4 ^a			
	61	62	63	64	65	66	67	68	69	70

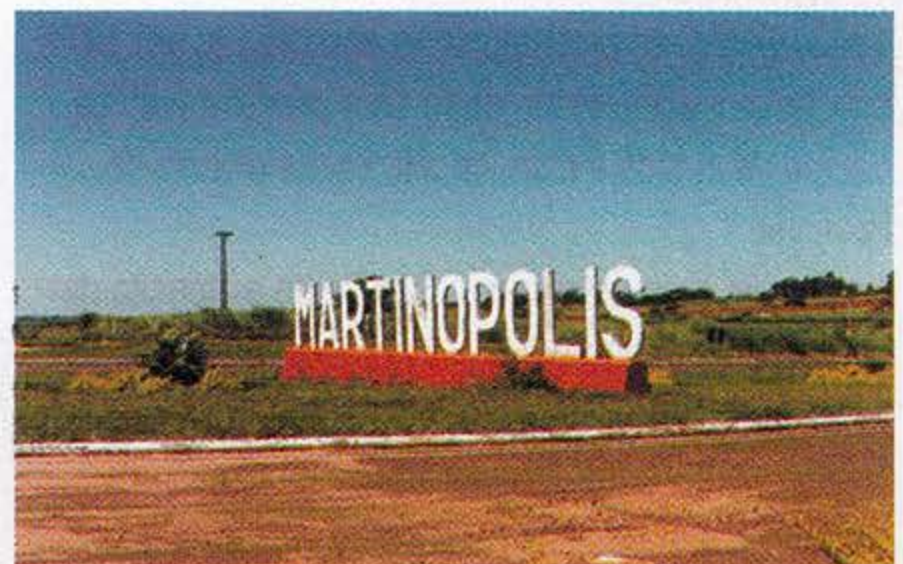

Entrada da cidade

Marília



Nome	Marília Atlético Clube
Fundação	04/04/1942
Apelido	Tigre
Situação	Disputou a Série A-3 em 2000
Estádio	Bento de Abreu Sampaio Vidal
Endereço	Av. Vicente Ferreira, 152 CEP 17515-110 - Tel. (14) 422-6842

Títulos Campeão da 2ª Divisão em 1971 e do Interior em 1943

Participações 37, nas seguintes divisões:

		2ª	2ª	2ª	2ª	2ª			
51	52	53	54	55	56	57	58	59	60
				4ª					2ª
61	62	63	64	65	66	67	68	69	70
2ª	1ª	1ª	1ª	1ª	1ª	1ª	1ª	1ª	1ª
71	72	73	74	75	76	77	78	79	80
1ª	1ª	1ª	1ª	1ª	2ª	2ª	2ª	2ª	2ª
81	82	83	84	85	86	87	88	89	90
1ª	1ª	1ª	2ª	3ª	3ª	4ª	4ª	4ª	3ª
91	92	93	94	95	96	97	98	99	00

História Fundado em 1942 com o nome de Esporte Clube Comercial, apenas em 1947 é que a equipe passa a se chamar Marília Atlético Clube. Campeão Amador do Interior com um ano de vida em 1943, o MAC se profissionaliza em 1953 e, em 1971, consegue o acesso, tornando-se a primeira e única equipe da cidade a disputar a primeira divisão do Paulistão.

Na cidade, disputava com o São Bento a atenção da torcida, mas poucas vezes se encontraram no profissionalismo. Houve, isso sim, um "revezamento" entre as duas equipes: quando um disputava, o outro ficava apenas no amador e vice-versa. Apenas em 1965/86/87 e 88 é que ambos disputaram o Paulistão, mas em divisões diferentes.



Escudos do Marília, desde sua fundação como E.C. Comercial.

São Bento



Nome	Associação Atlética São Bento
Fundação	1935
Situação	Amador
Participações	20, nas seguintes divisões:

						2ª	2ª	2ª	2ª
41	42	43	44	45	46	47	48	49	50
2ª	2ª							2ª	2ª
51	52	53	54	55	56	57	58	59	60
2ª	2ª	2ª	2ª	3ª	3ª	3ª	3ª	3ª	
61	62	63	64	65	66	67	68	69	70
71	72	73	74	75	76	77	78	79	80
					3ª	3ª	4ª		
81	82	83	84	85	86	87	88	89	90

História Uma das grandes equipes do Oeste do nosso estado, o São Bento de Marília foi uma das equipes que participou do primeiro campeonato da Lei do Acesso em 1947. Alternando disputas com o Marília, o São Bento ficou na ativa até 1988.

Corinthians



Nome	Sport Club Corinthians
Fundação	1958
Situação	Extinto
Participações	1, na seguinte divisão:

								3ª	
51	52	53	54	55	56	57	58	59	60



Estádio Bento de Abreu Sampaio Vidal



Matonense



Nome	Sociedade Esportiva Matonense
Fundação	24/05/1976
Apelido	SEMA, Águia da Araraquarense
Situação	Disputou a Série A-1 em 2000
Estádio	Municipal Dr. Hudson Buck Ferreira
Endereço	Av. 15 de Novembro, s/nº CEP 15990-000 - Tel (16) 282-3809

Internet	www.matonense.com.br
Títulos	Campeã da 4ª divisão em 1995, da 3ª em 1996 e da 2ª em 1997

Participações	25, nas seguintes divisões:									
						3ª	4ª	4ª	4ª	3ª
	71	72	73	74	75	76	77	78	79	80
	3ª	3ª	3ª	3ª	3ª	3ª	3ª	3ª	3ª	3ª
	81	82	83	84	85	86	87	88	89	90
	2ª	2ª	2ª	4ª	4ª	3ª	2ª	1ª	1ª	1ª
	91	92	93	94	95	96	97	98	99	00

História Em 1976, a Sociedade Esportiva Bambozzi, equipe que era patrocinada pela indústria que lhe emprestava o nome, sagrava-se campeã Amadora do Estado. Com esse título a equipe obteve o direito de participar da 3ª divisão profissional do ano seguinte.



Mas os diretores da indústria imaginavam que o profissionalismo exigiria muito investimento, desviando esforços para uma parte que não era objetivo principal da empresa.

Liderados pelo prefeito da época, desportistas matonenses, numa reunião no sindicato dos metalúrgicos, decidiram fundar a Sociedade Esportiva Matonense. As cores escolhidas seriam as da cidade: o azul e o branco.



Escudos da Matonense

São Lourenço



Nome	São Lourenço Atlético Clube
Fundação	10/08/1944
Situação	Amador
Endereço	Av. Saldanha da Gama, 344 CEP 15990-000 - Tel. (16) 282-2940

Participações	2, nas seguintes divisões:									
							4ª	4ª		
	61	62	63	64	65	66	67	68	69	70

História Uma das equipes mais antigas da cidade, o São Lourenço recebeu esse nome em homenagem ao rio que atravessa Matão e que era palco das partidas de futebol nos campos que se formavam na sua várzea.



O Estádio Hudson Buck Ferreira lotado para ver o primeiro jogo da Matonense na 1ª divisão, em 18 de janeiro de 1998.

Rumo à Primeira Divisão

A história da Matonense começa a mudar em 1987. Sua nova diretoria mudou o destino do clube e fez da Matonense uma das maiores equipes de São Paulo. Em 1991, alcança a 2ª divisão, mas cai com a reestruturação de 1994.

Em 1995, começa sua arrancada para a 1ª divisão e, num feito inédito, vence consecutivamente 3 divisões do futebol paulista: 4ª, 3ª e 2ª, chegando à divisão de elite em 1998.



Grêmio Mauaense



Nome	Grêmio Esportivo Mauaense
Fundação	15/12/1981
Apelido	Locomotiva
Situação	Disputou a Série B-1 em 2000
Estádio	Pedro Benedetti
Endereço	Rua Pedro de Toledo, 10 CEP 09371-060 - Tel. (11) 747-3595
Títulos	Campeão da 3ª divisão em 1985
Participações	18, nas seguintes divisões:
	3ª 3ª 3ª 3ª 2ª 2ª 3ª 3ª 3ª
	81 82 83 84 85 86 87 88 89 90
	3ª 3ª 4ª 4ª 4ª 3ª 3ª 3ª 4ª
	91 92 93 94 95 96 97 98 99 00

História Sem muita tradição no futebol profissional, Mauá se resumia ao amadorismo, que em boa parte era bancado pelas indústrias de porcelana da cidade, como Real e Mauá. Foi apenas em 1981 que a cidade se movimentou para a criação de uma equipe profissional e, com o apoio da prefeitura, era fundado o Grêmio Esportivo Mauaense.

Em 1985 a equipe é campeã e por dois anos tenta o acesso. Após a paralisação de 1992, a equipe cai para a 4ª divisão, mas sobe em 1996.

Miguelópolis



Miguelópolis



Nome	Associação Esportiva Miguelópolis
Fundação	1964
Situação	Extinto
Estádio	Municipal Waldemar de Freitas
Participações	1, na seguinte divisão:
	4ª
	61 62 63 64 65 66 67 68 69 70

História Em 1964 a prefeitura resolveu tentar formar um time profissional. Como havia a necessidade de vínculo com alguma equipe formada, foi o Miguelópolis Futebol Clube que representou a cidade com o nome "oficial" de Associação Esportiva Miguelópolis.



Mirandópolis



Nome	Mirandópolis Esporte Clube
Fundação	1962, refundado em 23/11/1975
Apelido	Mecão, MEC
Situação	Extinto
Estádio	Alcino Nogueira Syllos
Endereço	R. Dalva Colaferro, 1375 - CEP 16800-000
Participações	7, nas seguintes divisões:

			4ª	4ª					
61	62	63	64	65	66	67	68	69	70
							5ª	5ª	3ª
71	72	73	74	75	76	77	78	79	80
3ª	3ª								
81	82	83	84	85	86	87	88	89	90

História Disputou nos anos 60 com o nome de Mirandópolis Futebol Clube. Em 1975, assume o nome atual.



Noroeste



Nome	Noroeste Futebol Clube
Fundação	1966
Situação	Extinto
Participações	1, na seguinte divisão:

					4ª				
61	62	63	64	65	66	67	68	69	70

História Fundado por funcionários da agência do Banco Noroeste local.

Mococa



Radium



Nome	Radium Futebol Clube
Fundação	01/05/1919
Apelido	Periquito, Verdão da Mogiana
Situação	Disputou a Série B-2 em 2000
Estádio	Olimpico São Sebastião
Endereço	Praça Pacífico Costa Lima, s/nº CEP 13730-000 - Tel. (19) 656-0060
Internet	www.radiumfc.com.br
Títulos	Campeão da 2ª Divisão em 1950

Participações	31, nas seguintes divisões:
----------------------	-----------------------------

								2ª	2ª
41	42	43	44	45	46	47	48	49	50
1ª	1ª		2ª	2ª	2ª	2ª			
51	52	53	54	55	56	57	58	59	60
3ª									
61	62	63	64	65	66	67	68	69	70
						3ª	3ª	3ª	2ª
71	72	73	74	75	76	77	78	79	80
2ª	2ª	2ª	2ª	2ª	2ª	2ª	2ª	3ª	3ª
81	82	83	84	85	86	87	88	89	90
2ª	2ª	2ª	4ª	4ª	4ª			5ª	5ª
91	92	93	94	95	96	97	98	99	00

História Em 1919 existiam em Mococa duas equipes: o Operário, popular, e o Mocoquense, que era o clube da elite. Numa reunião histórica realizada em 1º de maio de 1919, os dois rivais sentaram à mesa e decidiram pela fusão, nascendo o Radium Futebol Clube. O nome foi sugerido pelo Sr. Pedro Daniel em alusão às evidências da descoberta de um novo elemento químico pela Madame Curie, o Rádio, ou "Radium", à época.



Mirassol F.C.



Nome	Mirassol Futebol Clube
Fundação	09/11/1925
Apelido	Leão da Alta Araraquarense, Leãozinho
Situação	Disputou a Série A-2 em 2000
Estádio	José Maria de Campos Maia
Endereço	Av. Lauro Luchesi, s/nº CEP 15130-000 - Tel. (17) 242-6110

Títulos	Campeão de 3ª Divisão em 1997
Participações	25, nas seguintes divisões:

2ª										4ª
51	52	53	54	55	56	57	58	59	60	
3ª	3ª	3ª	3ª							
61	62	63	64	65	66	67	68	69	70	
71	72	73	74	75	76	77	78	79	80	
	3ª	3ª	3ª	3ª	2ª	2ª	2ª	2ª	2ª	
81	82	83	84	85	86	87	88	89	90	
2ª	2ª	2ª	3ª	3ª	3ª	3ª	2ª	2ª	2ª	
91	92	93	94	95	96	97	98	99	00	

História Fundado em 1925, o Mirassol Futebol Clube é a equipe mais antiga da cidade. Em 1951 disputa a divisão de acesso. Na década de 60, com o surgimento do GREC, começa uma grande rivalidade entre as duas equipes, que se enfrentam pela 3ª divisão nos anos de 1962 e 63.



Apesar desta rivalidade, era consenso que para uma cidade daquele tamanho 2 times profissionais eram demais. Então, em 1964 decidem se unir, dando origem ao Mirassol Atlético Clube.

A nova equipe dura 17 anos, mas devido à distância dos "grequianos" na condução do clube, decidiu-se pela volta do Mirassol Futebol Clube, que ocorre no campeonato da 3ª divisão de 1982.

Vem uma nova fase para o futebol da cidade, que culmina com o título de 1997 e a volta da equipe para a divisão de acesso.



Cultura



Nome	Grêmio Recreação Esporte Cultura Mirassol
Fundação	20/06/1957
Apelido	GREC
Situação	Extinto
Títulos	Campeão da 4ª Divisão em 1961
Participações	3, nas seguintes divisões:

4ª	3ª	3ª								
61	62	63	64	65	66	67	68	69	70	

História Fundado em 1957, torna-se profissional em 1961. Em 1964, funde-se com o Mirassol Futebol Clube, originando o Mirassol Atlético Clube.

Mirassol A.C.



Nome	Mirassol Atlético Clube
Fundação	09/11/1925
Situação	Extinto
Estádio	Giocondo Zancaner
Participações	11, nas seguintes divisões:

				3ª	3ª	3ª	3ª			
61	62	63	64	65	66	67	68	69	70	
	3ª	3ª	3ª	3ª				5ª	3ª	
71	72	73	74	75	76	77	78	79	80	
3ª										
81	82	83	84	85	86	87	88	89	90	

História Nasceu da união do Mirassol Futebol Clube com o GREC. Em 1982, deixa de existir.



União



Nome	União Mogi das Cruzes Futebol Clube
Fundação	07/09/1913
Apelido	Brasinha, Diabo
Situação	Disputou a Série A-3 em 2000
Estádio	Prefeito Francisco Ribeiro Nogueira (Nogueirão)
Endereço	Rua Dr. Deodato Wertheimer, 3934 CEP 08710-430 - Tel. (11) 4796-2996

Participações	28, nas seguintes divisões:									
2ª				2ª	2ª	2ª	2ª	2ª	2ª	
	51	52	53	54	55	56	57	58	59	60
	61	62	63	64	65	66	67	68	69	70
	71	72	73	74	75	76	77	78	79	80
	3ª	2ª	2ª	2ª	2ª	2ª	2ª	2ª	2ª	2ª
	81	82	83	84	85	86	87	88	89	90
	2ª	2ª	2ª	3ª	3ª	3ª	3ª	3ª	3ª	3ª
	91	92	93	94	95	96	97	98	99	00

História Uma das equipes mais antigas do estado, o União, foi fundado em 1913, sendo a primeira equipe da cidade.

Após disputar alguns torneios na época do amadorismo, o União se profissionaliza em 1951, quando passa a disputar a 2ª divisão. A equipe disputa ainda por mais 5 anos nessa década e pára.

Somente em 1979 o União reaparece no cenário futebolístico paulista na 5ª divisão da época. Em 1980 está na 3ª, e em 1982 volta à divisão de acesso.

Com a reestruturação das divisões em 1993, a equipe volta para a 3ª divisão.

Em 1998, muda de nome para União Mogi das Cruzes Futebol Clube, fazendo também algumas mudanças no seu escudo.



Escudo antigo do União

Vila Santista



Nome	Vila Santista Futebol Clube
Fundação	14/07/1919
Situação	Amador
Estádio	Ângelo Pereira Passos
Endereço	Av. Lothar Waldemar Hoene, 1 CEP 08775-000 - Tel. (11) 4790-2677

Participações	5, nas seguintes divisões:									
						3ª	2ª	2ª	3ª	
	51	52	53	54	55	56	57	58	59	60
	4ª									
	61	62	63	64	65	66	67	68	69	70

História Um dos mais antigos clubes da cidade, o Vila Santista recebeu esse nome em homenagem ao bairro onde se situa.

Depois de ter sido campeão regional várias vezes na década de 40, a equipe decide se profissionalizar e, em 1957, estreia no paulistão pela 3ª divisão. Logo no seu 2ª ano de profissionalismo, chega à divisão de acesso, onde trava uma batalha particular com o União.

Hoje o Vila Santista abandonou o futebol, mas se transformou num dos melhores clubes sociais da cidade.

Ypiranga



Nome	Clube Atlético Ypiranga
Fundação	1932
Situação	Extinto
Participações	1, na seguinte divisão:

			4ª							
	61	62	63	64	65	66	67	68	69	70

História Nasceu como clone do Ypiranga paulistano. Seus fundadores até consideravam a equipe mogiana como sendo uma filial do original.



C.A. Guaçuano



Nome	Clube Atlético Guaçuano
Fundação	26/02/1929
Apelido	Mandi (peixe do Rio Moji-Guaçu)
Situação	Disputou a Série B-2 em 2000
Estádio	Alexandre Augusto Camacho
Endereço	Rua Antonio G. Teixeira Leite, 97 CEP 13840-000 - Tel. (19) 3861-1370

Participações	25, nas seguintes divisões:									
				3 ^a	3 ^a	4 ^a	4 ^a	4 ^a	4 ^a	3 ^a
	71	72	73	74	75	76	77	78	79	80
	3 ^a	2 ^a	2 ^a	2 ^a	2 ^a	2 ^a	2 ^a	3 ^a	3 ^a	3 ^a
	81	82	83	84	85	86	87	88	89	90
	3 ^a	3 ^a		4 ^a	4 ^a	5 ^a	5 ^a	5 ^a	5 ^a	5 ^a
	91	92	93	94	95	96	97	98	99	00

História O Clube Atlético Guaçuano é o clube mais antigo da cidade em atividade. Fundado em 1926, reservou-se ao amadorismo até a década de 70. Em 1975 sucede o Grêmio Guaçuano e assume sua vaga na 3^a divisão.

No profissionalismo suas campanhas são apenas medianas e o Guaçuano cai para a 4^a divisão em 1977. Nos anos seguintes, a equipe cresce e tem seu apogeu em 1982, quando alcança a divisão de acesso. São 6 anos em que o clube se encontra com a elite do interior do estado.



Em 1988, nova queda, e a equipe fica 5 anos na 3^a divisão e nem disputa o campeonato de 1993.

Em 1994 volta e, com a reestruturação das divisões, vai para a 4^a. No ano seguinte, outra queda e a equipe vai parar na B1-B, onde está até hoje.

Em 1997 a situação econômica do time era tão instável que uma equipe amadora, o XIII de Setembro, se vestiu de Guaçuano para representar a cidade.

Cerâmica



Nome	Cerâmica Clube
Fundação	02/01/1948
Situação	Amador
Estádio	Cerâmica Clube
Endereço	Rua Luiz Martini, 200 CEP 13840-000 - Tel. (19) 3861-0727

Participações	6, nas seguintes divisões:									
								3 ^a		
	51	52	53	54	55	56	57	58	59	60
	3 ^a	3 ^a	3 ^a	3 ^a	3 ^a					
	61	62	63	64	65	66	67	68	69	70

História Moji-Guaçu sempre foi uma cidade com grande quantidade de indústrias cerâmicas. Essa volumosa classe se uniu para fundar o clube que a representasse, surgindo o Cerâmica Clube.

Grêmio Guaçuano



Nome	Grêmio Esportivo Guaçuano									
Fundação	10/06/1960									
Situação	Amador									
Participações	5, nas seguintes divisões:									

								4 ^a	3 ^a	
	61	62	63	64	65	66	67	68	69	70
	3 ^a	3 ^a		3 ^a						
	71	72	73	74	75	76	77	78	79	80

História Sucessor do Cerâmica Clube, o Grêmio Guaçuano foi a 2^a equipe profissional da cidade. Com o Cerâmica abandonando o futebol profissional, a cidade ficou órfã e o Grêmio veio para ocupar este lugar.



Escudo comemorativo dos 10 anos do Grêmio.



Mogi Mirim



Nome	Mogi Mirim Esporte Clube
Fundação	01/02/1932
Apelido	Sapo
Situação	Disputou a Série A-1 em 2000
Estádio	Wilson Fernandes de Barros
Endereço	Rua Dr. Ferreira Lima, 150 CEP 13800-000 - Tel. (19) 3806-4311
Títulos	Campeão da 2ª divisão em 1985 e 1995, do Interior em 1933 e da Copa 90 anos da Federação em 1992

Participações	34, nas seguintes divisões:									
			3ª	3ª		3ª	3ª			
	51	52	53	54	55	56	57	58	59	60
										3ª
	61	62	63	64	65	66	67	68	69	70
	3ª	3ª	3ª	3ª	3ª		4ª	5ª	5ª	3ª
	71	72	73	74	75	76	77	78	79	80
	3ª	2ª	2ª	2ª	2ª	1ª	1ª	1ª	1ª	1ª
	81	82	83	84	85	86	87	88	89	90
	1ª	1ª	1ª	1ª	2ª	1ª	1ª	1ª	1ª	1ª
	91	92	93	94	95	96	97	98	99	00

História O Mogi Mirim Esporte Clube é a equipe profissional mais antiga da cidade.

Fundado em 1932, logo no seu primeiro ano de vida, já se inscreve na disputa do Campeonato do Interior. Logo em 1933 sagra-se campeão.

Mas é apenas na década de 50 que a equipe se profissionaliza. Disputa alguns campeonatos da 3ª divisão, porém sem alcançar o mesmo destaque do amadorismo.

Foi nos anos 80, com a entrada de Wilson de Barros na direção, que a equipe começou sua arrancada para a 1ª divisão. Em 1981 sobe para a divisão de acesso e, em 1985, vence a 2ª divisão e coloca a cidade na elite pela primeira vez na história.



Atlético Mogiano



Nome	Clube Atlético Mogiano
Fundação	04/01/1978
Situação	Amador
Estádio	Municipal Ângelo Rotolli
Endereço	Rua Marciliano, 333 CEP 13800-000 - Tel. (19) 3862-3484

Participações	1, na seguinte divisão:									
							5ª			
	71	72	73	74	75	76	77	78	79	80

História Fundado em 1978, para ser uma opção no futebol profissional da cidade. O Atlético foi inspirado no seu homônimo de Belo Horizonte, como demonstra seu uniforme e escudo. Disputou apenas um ano em 1978, mas está se reestruturando para voltar ao cenário profissional



Monte Alto



Nome	Monte Alto Atlético Clube
Fundação	1963
Apelido	Galo do Triângulo
Situação	Extinto
Estádio	Municipal Dr. Edmar Morgado
Participações	10, nas seguintes divisões:

			3 ^a	3 ^a	3 ^a	3 ^a			
61	62	63	64	65	66	67	68	69	70
			3 ^a	3 ^a	3 ^a	4 ^a			
71	72	73	74	75	76	77	78	79	80
		3 ^a		3 ^a					
81	82	83	84	85	86	87	88	89	90

História Como acontece em outras cidades pequenas do interior, Monte Alto já teve 3 clubes profissionais, mas cada um na sua época. Na verdade, ora um, ora outro recebia ajuda oficial para disputar o Paulistão.

A 1ª equipe da cidade foi a Montealtense, que durou só um ano. Em 1963 mesmo, a Montealtense encerra atividades e surge o Monte Alto Atlético Clube, que se tornou a equipe que mais vezes disputou o profissionalismo representando a cidade. Quando ele pára, no período de 1978 a 1982, surge o Botafogo Futebol Clube.

Dessa forma, de 1963 até 1985, quase todos os anos havia uma equipe da cidade no Paulistão.

Botafogo



Nome	Botafogo Futebol Clube
Fundação	01/01/1973
Apelido	O Tigrão da Araraquarense
Situação	Amador
Estádio	Municipal Dr. Edmar Morgado
Endereço	Rua das Açucenas, 152 CEP 15910-000

Participações	5, nas seguintes divisões:								
							5 ^a	5 ^a	3 ^a
71	72	73	74	75	76	77	78	79	80
3 ^a	3 ^a								
81	82	83	84	85	86	87	88	89	90

Montealtense



Nome	Sociedade Esportiva Montealtense
Fundação	1962
Situação	Extinto
Estádio	Municipal Dr. Edmar Morgado
Participações	1, na seguinte divisão:

		3 ^a							
61	62	63	64	65	66	67	68	69	70

Estádio Municipal Dr. Edmar Morgado





GEMA



Nome	Grêmio Esportivo Monte Aprazível
Fundação	26/04/1946
Apelido	GEMA
Situação	Amador
Estádio	Municipal de Monte Aprazível
Endereço	Rua Augusto Chiesa, s/n ^a CEP 15150-000

Participações 9, nas seguintes divisões:

					3 ^a	3 ^a	3 ^a	2 ^a		
51	52	53	54	55	56	57	58	59	60	
61	62	63	64	65	66	67	68	69	70	
71	72	73	74	75	76	77	78	79	80	
					3 ^a	3 ^a	3 ^a	3 ^a		
81	82	83	84	85	86	87	88	89	90	
4 ^a										
91	92	93	94	95	96	97	98	99	00	

História O GEMA foi uma das primeiras equipes do interior a se profissionalizar em 1955. Disputa 3 anos e chega à 2^a divisão, mas pára. Somente 27 anos depois a equipe volta a disputar em 1986. Vai até 1991 e, desde então, está parado.

Monte Azul Paulista



Atlético Monte Azul



Nome	Atlético Monte Azul
Fundação	28/04/1920
Apelido	AMA, Azulão
Situação	Disputou a Série B-2 em 2000
Estádio	Atlético Monte Azul
Endereço	Rua Monteiro Lobato, 33 CEP 14730-000 - Tel. (17) 361-1087

Títulos Campeão da 4^a divisão (Série B-1B) em 1994

Participações 21, nas seguintes divisões:

										2 ^a
41	42	43	44	45	46	47	48	49	50	
2 ^a	2 ^a									
51	52	53	54	55	56	57	58	59	60	
3 ^a	3 ^a	3 ^a	3 ^a	3 ^a	3 ^a					
61	62	63	64	65	66	67	68	69	70	
				3 ^a	3 ^a					
71	72	73	74	75	76	77	78	79	80	
										4 ^a
81	82	83	84	85	86	87	88	89	90	
3 ^a	3 ^a	3 ^a	5 ^a	4 ^a	3 ^a	4 ^a		5 ^a	5 ^a	
91	92	93	94	95	96	97	98	99	00	

História Até 1920, vários foram os clubes que representavam a então Monte Azul do Turvo no cenário futebolístico. Dentre eles, um dos mais famosos foi o Imparcial Futebol Clube. Mas nenhum deles representava completamente a cidade. Então, em 28 de abril de 1920, foi feita uma reunião para a fundação de uma nova equipe, que tivesse um nome que jamais seria questionado e que sempre pudesse representar a cidade. José Cione foi quem sugeriu Atlético Monte Azul, que foi aceito por todos os presentes.

O estádio do Atlético Monte Azul



DIVULGAÇÃO A. MONTE AZUL

Monte Castelo



4.220 habitantes
686 km de São Paulo

Monte Castelo



Nome	Associação Atlética Monte Castelo
Fundação	01/03/1963
Situação	Extinto
Estádio	Manoel dos Santos Esgalha (Castelão)
Participações	2, nas seguintes divisões:
	4 ^a 4 ^a
	61 62 63 64 65 66 67 68 69 70

História Monte Castelo é a prova de que uma cidade pequena, com organização e vontade, pode realizar seus sonhos. Talvez uma das mais longínquas do nosso interior, a cidade teve seu representante profissional na década de 60, inserindo Monte Castelo no seletor "hall" da história do paulistão.



Estádio Castelão

Monte-Mor



30.849 habitantes
136 km de São Paulo

Monte Mor



Nome	Esporte Clube Monte Mor
Fundação	02/05/1957
Situação	Extinto
Estádio	Municipal José Maria de Freitas Guimarães
Participações	4, nas seguintes divisões:
	5 ^a 5 ^a 3 ^a
	71 72 73 74 75 76 77 78 79 80
	E
	81 82 83 84 85 86 87 88 89 90



Estádio Municipal



Murutinga



Nome	Murutinga Esporte Clube
Fundação	1954
Situação	Extinto
Participações	8, nas seguintes divisões:
	3 ^a 3 ^a
51 52 53 54 55 56 57 58 59 60	4 ^a 4 ^a 4 ^a 4 ^a 4 ^a 4 ^a
61 62 63 64 65 66 67 68 69 70	
História	O Murutinga Esporte Clube montou um dos melhores times de sua região na década de 60.



O antigo estádio do Murutinga

Neves Paulista



Nevenense



Nome	Clube Atlético Nevenense
Fundação	30/11/1957
Apelido	Lobo da Araraquarense
Situação	Amador
Estádio	Municipal
Endereço	Av. Rio Branco, 298 CEP 15120-000 - Tel. (17) 271-1344
Títulos	Campeão da 3 ^o Divisão em 1958
Participações	31, nas seguintes divisões:
	3 ^a 2 ^a 3 ^a
51 52 53 54 55 56 57 58 59 60	3 ^a 3 ^a 3 ^a 3 ^a 3 ^a 3 ^a
61 62 63 64 65 66 67 68 69 70	3 ^a 3 ^a 3 ^a 3 ^a 3 ^a 3 ^a 4 ^a 4 ^a 4 ^a 3 ^a
71 72 73 74 75 76 77 78 79 80	3 ^a 3 ^a 3 ^a 3 ^a 3 ^a 3 ^a 3 ^a 4 ^a 4 ^a 4 ^a
81 82 83 84 85 86 87 88 89 90	

História A primeira equipe da cidade a se filiar à federação foi o São Paulo Futebol Clube, que disputava os torneios amadores do interior no início da década de 50. Mas em 1957, com a fundação do Clube Atlético Nevenense, a cidade passa a fazer parte das grandes do futebol do interior. Logo no seu 2^a ano o Nevenense já é campeão da 3^a divisão e alcança o acesso. Depois disso, uma história que os números podem comprovar: 31 disputas no Paulistão.





Paulista



Nome	Paulista Futebol Clube
Fundação	01/07/1962
Situação	Amador
Estádio	Municipal
Endereço	Av. Dr. Edmilson Pessoa Cavalcante, s/nº CEP 15190-000

Participações 12, nas seguintes divisões:

							5ª	5ª	3ª
71	72	73	74	75	76	77	78	79	80
3ª	3ª	3ª	3ª	3ª	3ª	3ª	4ª	4ª	
81	82	83	84	85	86	87	88	89	90

Nova Odessa



Progresso



Nome	Esporte Clube Progresso
Fundação	29/01/1922
Situação	Extinto
Estádio	Municipal
Participações	1, na seguinte divisão:

					4ª				
61	62	63	64	65	66	67	68	69	70

História Os fundadores da equipe de Nova Odessa eram torcedores do Palmeiras. Daí suas cores e seu escudo, iguais ao do verdão da época.



Grêmio Novorizontino



Nome	Grêmio Esportivo Novorizontino
Fundação	11/03/1973
Apelido	Tigre
Situação	Licenciado
Estádio	Jorge Ismael de Biase
Endereço	Av. Domingos Baraldo, 2870 CEP 14690-000 - Tel. (17) 522-0059

Participações 23, nas seguintes divisões:

					3 ^a	4 ^a	4 ^a	4 ^a	3 ^a
71	72	73	74	75	76	77	78	79	80
3 ^a	2 ^a	2 ^a	2 ^a	2 ^a	1 ^a	1 ^a	1 ^a	1 ^a	1 ^a
81	82	83	84	85	86	87	88	89	90
1 ^a	1 ^a	1 ^a	1 ^a	1 ^a	1 ^a	2 ^a	2 ^a		
91	92	93	94	95	96	97	98	99	00

História Orgulho da cidade, o Grêmio chegou ao topo de sua história em 1990, quando fez a chamada "decisão caipira" do paulistão e sagrou-se vice-campeão. Em 1999, a equipe é afastada do campeonato.

Novo Horizonte



Nome	Clube Atlético Novo Horizonte
Fundação	1926
Situação	Extinto
Estádio	Josué Quirino de Moraes
Participações	2, nas seguintes divisões:

				4 ^a		3 ^a			
61	62	63	64	65	66	67	68	69	70

História Primeira equipe da cidade, foi também a pioneira na profissionalização, em 1965.

Oriente



Oriente



Nome	Oriente Futebol Clube
Fundação	14/05/1944
Situação	Extinto
Participações	1, na seguinte divisão:

									4 ^a
51	52	53	54	55	56	57	58	59	60

História Tradicional equipe amadora da região. O Oriente tentou a profissionalização em 1960, mas voltou às origens logo no ano seguinte.

Usina Paredão



Nome	Grêmio Recreativo da Usina Paredão Futebol Clube
Fundação	1940
Situação	Extinto
Participações	1, na seguinte divisão:

					4 ^a				
61	62	63	64	65	66	67	68	69	70

História Fundado por funcionários da usina que lhe empresta o nome.



Olímpia



Nome	Olímpia Futebol Clube
Fundação	05/12/1946
Apelido	Galo Azul
Situação	Disputou as Séries A-3 e A-2 em 2000
Estádio	Thereza Breda
Endereço	R. Profª. Maria Ubaldina de B. Furquim, 92 CEP 15400-000 - Tel. (17) 281-1224
Internet	www.olimpiafc.hpg.com.br
Títulos	Campeão da 2ª Divisão em 1990
Participações	37, nas seguintes divisões:

										2ª
41	42	43	44	45	46	47	48	49	50	
2ª	2ª									4ª
51	52	53	54	55	56	57	58	59	60	
3ª	3ª	3ª	3ª	3ª	3ª	3ª	3ª	3ª	3ª	3ª
61	62	63	64	65	66	67	68	69	70	
3ª		2ª	3ª	2ª	2ª	3ª	D			
71	72	73	74	75	76	77	78	79	80	
	E				3ª	3ª	3ª	2ª	2ª	
81	82	83	84	85	86	87	88	89	90	
1ª	1ª	1ª	2ª	2ª	2ª	3ª	3ª	3ª	3ª	2ª
91	92	93	94	95	96	97	98	99	00	

História Fundado oficialmente em 1919, a equipe representava a cidade apenas em torneios regionais.

Em 1936, passa a se chamar Associação Atlética Olímpia, voltando ao nome original em 1946. Em 1950, o Olímpia se profissionaliza e passa a disputar os torneios organizados pela FPF. Em 1953, com a lei que obrigava as cidades da 2ª divisão a ter pelo menos, 50.000 habitantes, o Olímpia é retirado, passando a disputar os torneios amadores do interior, chegando ao 3ª lugar em 1955. A equipe volta ao profissionalismo em 1960, e depois de uma fase ruim no fim dos anos 70, se consolidou e chegou à 1ª divisão em 1991, após vencer o campeonato da 2ª divisão de 1990.

Orlândia



Orlândia



Nome	Associação Atlética Orlândia
Fundação	03/05/1920
Situação	Amador
Estádio	Virgílio Ferreira Jorge
Endereço	Praça Jardim Césare Agosti, s/nº CEP 14620-000 - Tel. (16) 726-6911
Títulos	Campeã da 5ª divisão em 1994

Participações 27, nas seguintes divisões:

										2ª	2ª
41	42	43	44	45	46	47	48	49	50		
2ª	2ª										
51	52	53	54	55	56	57	58	59	60		
3ª	3ª	3ª	3ª	3ª	3ª	2ª		2ª			
61	62	63	64	65	66	67	68	69	70		
2ª	2ª	2ª	2ª		2ª	3ª	3ª	3ª	3ª		
71	72	73	74	75	76	77	78	79	80		
3ª	2ª	2ª	2ª		2ª						
81	82	83	84	85	86	87	88	89	90		
			5ª								
91	92	93	94	95	96	97	98	99	00		



A.E. Oswaldo Cruz



Nome	Associação Esportiva Oswaldo Cruz
Fundação	20/09/1970
Situação	Amador
Estádio	Municipal Breno Ribeiro do Val
Endereço	Av. Brasil, s/nº CEP 17700-000 - Tel. (18) 561-1522

Participações 15, nas seguintes divisões:

	3ª	3ª	3ª	3ª	3ª	3ª	3ª	3ª	3ª
71	72	73	74	75	76	77	78	79	80
3ª	3ª				3ª	3ª	4ª		
81	82	83	84	85	86	87	88	89	90

História A A.A. Oswaldo Cruz se licencia em 1967. Quando o prefeito Waldemar de Oliveira toma posse, em 1970, é fundada a Associação Esportiva Oswaldo Cruz, equipe que representa a cidade até os dias de hoje.



Estádio Breno Ribeiro do Val



G.E. Oswaldo Cruz



Nome	Grêmio Esportivo Oswaldo Cruz								
Fundação	1965								
Situação	Extinto								
Participações	1, na seguinte divisão:								
	4ª								
61	62	63	64	65	66	67	68	69	70

A.A. Oswaldo Cruz



Nome	Associação Atlética Oswaldo Cruz
Fundação	01/03/1951
Apelido	O Azulão
Situação	Extinta
Participações	11, nas seguintes divisões:

					3ª	3ª	3ª	2ª	3ª
51	52	53	54	55	56	57	58	59	60
2ª	2ª	2ª	2ª	2ª	2ª				
61	62	63	64	65	66	67	68	69	70

História O primeiro clube de futebol da cidade foi o Califórnia Futebol Clube, que levava esse nome numa alusão ao antigo nome de Oswaldo Cruz, Califórnia Paulista. A Associação Atlética Oswaldo Cruz foi fundada em 1951 para disputar os campeonatos amadores do setor. Como campeã de 1955, teve o direito de se profissionalizar e disputar a 3ª divisão de 1956. Para essa nova empreitada, os clubes Califórnia e Bandeirantes se uniram à A.A. Oswaldo Cruz. Inaugurado um ano antes, o Estádio Breno Ribeiro do Val (nome do prefeito que o construiu) passa a ser o palco do futebol profissional da cidade.



Palmeiras



Nome	Sociedade Esportiva Palmeiras								
Fundação	1952								
Situação	Extinto								
Participações	1, na seguinte divisão:								
	3ª								
51	52	53	54	55	56	57	58	59	60

História Fundado por torcedores do homônimo paulistano, disputou apenas um ano como profissional.



Gazeta



Nome	Esporte Clube Gazeta
Fundação	07/09/1948
Apelido	O Líder das Excursões
Situação	Disputou a Série B-2 em 2000
Estádio	Clube Atlético Ourinhense
Endereço	Rua Gaspar Ricardo, 392 CEP 19900-000 - Tel.: (14) 322-2177

Participações 5, nas seguintes divisões:

									5 ^a	3 ^a
71	72	73	74	75	76	77	78	79	80	
3 ^a	3 ^a									
81	82	83	84	85	86	87	88	89	90	
										5 ^a
91	92	93	94	95	96	97	98	99	00	

História O Gazeta é o clube profissional mais recente da cidade. Ele sucedeu o Ourinhense, Operário e União Barra Funda e, da mesma forma que seus irmãos, teve suas origens no futebol amador da cidade. Voltou em 2000 a disputar o paulistão.

Ourinhense



Nome	Clube Atlético Ourinhense
Fundação	05/06/1919
Situação	Amador
Endereço	Rua Santos Dumont, 440 CEP 19900-000 - Tel. (14) 322-6866

Participações 8, nas seguintes divisões:

	2 ^a									
51	52	53	54	55	56	57	58	59	60	
3 ^a	3 ^a	3 ^a	3 ^a	3 ^a	3 ^a	D				
61	62	63	64	65	66	67	68	69	70	

História O Ourinhense, além de ser o clube mais antigo da cidade, foi a primeira equipe de Ourinhos a se profissionalizar e a única a disputar a divisão de acesso em 1952.

Operário



Nome	Esporte Clube Operário
Fundação	27/06/1920
Situação	Amador
Endereço	Rua Dr. Antonio Prado, s/nº CEP 19900-000 - Tel.: (14) 322-2866

Participações 2, nas seguintes divisões:

			3 ^a					3 ^a		
51	52	53	54	55	56	57	58	59	60	

História Sucessor do Ourinhense no profissionalismo, o Operário só disputou 2 anos na década de 50.

União Barra Funda



Nome	Esporte Clube União Barra Funda
Fundação	23/03/1972
Situação	Extinto
Participações	1, na seguinte divisão:

							5 ^a			
71	72	73	74	75	76	77	78	79	80	

Ourinhos e a criação da Lei do Acesso

Quando a Lei do Acesso foi criada em 1947, poucas foram as equipes convidadas a disputar o torneio. Dentre elas, estava o Esporte Clube Olímpico de Ourinhos, que denotava a importância da cidade. Mas o Olímpico acabou desistindo antes do campeonato começar.





Pacaembu



Nome	Pacaembu Esporte Clube
Fundação	21/04/1949
Situação	Extinto
Participações	2, nas seguintes divisões:

					4ª	4ª				
61	62	63	64	65	66	67	68	69	70	

Primeiro escudo do Pacaembu Esporte Clube.



Estádio Municipal em reformas.

Palmeira d'Oeste



Palmeiras



Nome	Associação Esportiva Palmeiras
Fundação	20/02/1961
Situação	Amador
Estádio	Municipal de Palmeira d'Oeste
Endereço	Rua Adalberto Luiz do Prado, s/nº CEP 15720-000

Participações	1, na seguinte divisão:								
	4ª								
61	62	63	64	65	66	67	68	69	70

História A pequena cidade de Palmeira d'Oeste, também teve seu representante na história do Paulistão. Na década de 60, com os campeonatos das divisões de base regionalizados, houve uma facilidade maior para as pequenas equipes. Assim, o Palmeiras chegou ao profissionalismo em 1966.

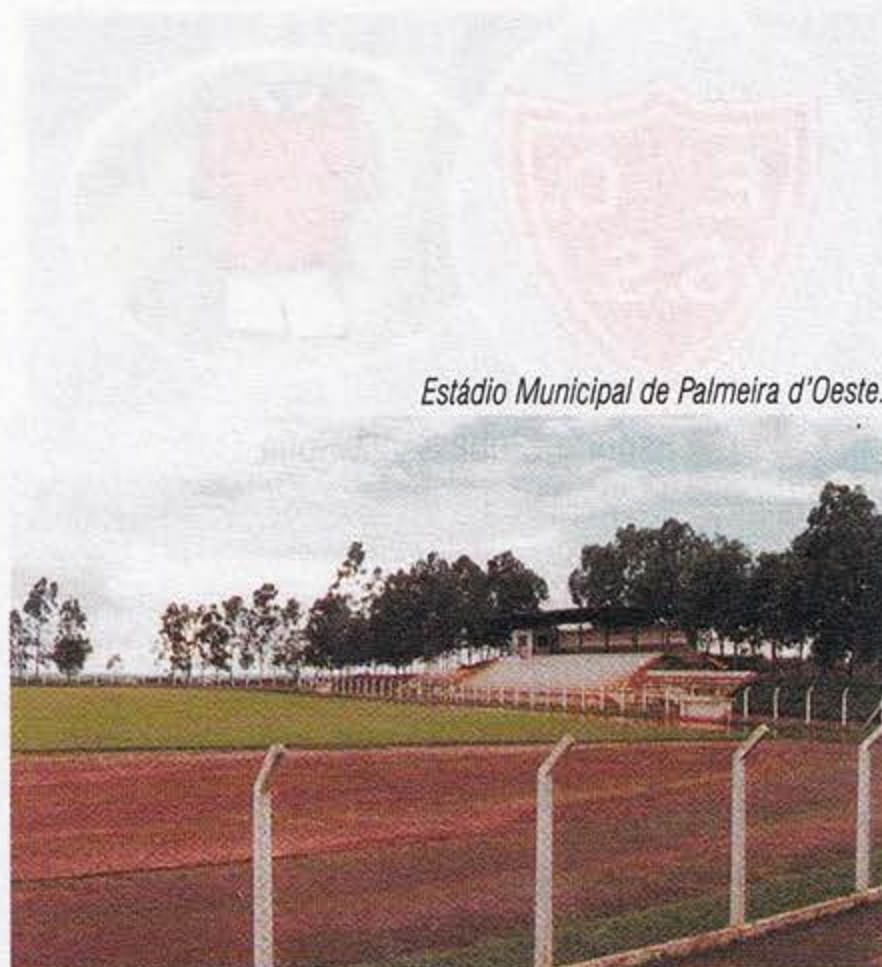

Estádio Municipal de Palmeira d'Oeste.



Palmital



Nome	Palmital Atlético Clube
Fundação	19/12/1929
Apelido	Galo do Planalto, PAC
Situação	Amador
Estádio	Miguel Assad Taraia
Endereço	Rua Rui Barbosa, 178 CEP 19970-000 - (18) 351-2344

Títulos Campeão da 3ª Divisão em 1987

Participações 14, nas seguintes divisões:

							3ª	3ª	3ª										
61	62	63	64	65	66	67	68	69	70										
							5ª	5ª	3ª										
71	72	73	74	75	76	77	78	79	80										
				3ª	3ª	3ª	3ª												
81	82	83	84	85	86	87	88	89	90										
3ª	3ª	3ª				5ª													
91	92	93	94	95	96	97	98	99											

Operário



Nome	Operário Futebol Clube
Fundação	19/12/1929
Situação	Extinto, atual Palmital Atlético Clube
Participações	5, nas seguintes divisões:

			3ª				3ª												
51	52	53	54	55	56	57	58	59	60										
			4ª	4ª	4ª														
61	62	63	64	65	66	67	68	69	70										

História O Operário foi o primeiro time profissional da cidade, disputou por 5 anos e abandonou os gramados em 1966. A cidade se uniu para continuar no profissionalismo e o clube passou a se chamar Palmital Atlético Clube. O PAC herdou não só a vaga no Paulistão mas também o apelido do antecessor: o Galo do Planalto.

Pedreira



Santa Sofia



Nome	Esporte Clube Santa Sofia
Fundação	11/03/1939
Situação	Amador
Estádio	Municipal Wanderley José Vicentini
Endereço	Rua Cezira de Queiroz, 350 CEP 13920-000 - Tel. (19) 893-2445

Participações 1, na seguinte divisão:

					4ª														
61	62	63	64	65	66	67	68	69	70										

História Havia um clube em Pedreira chamado Internacional Futebol Clube. Com o seu fim, foi fundado, no mesmo local, o Esporte Clube Santa Sofia. A equipe se filiou à FPF e disputava os campeonatos amadores do interior. Em 1966 tentou o profissionalismo, numa época em que não haviam muitas exigências para isso. Sem sucesso, a equipe voltou ao amadorismo. Hoje, o Santa Sofia é um dos principais clubes da região e está voltado para a área social.





Paraguaçuense



Nome	Esporte Clube Paraguaçuense
Fundação	28/11/1965
Apelido	Azulão
Situação	Disputou a Série A-2 em 2000
Estádio	Municipal Carlos Affini
Endereço	Av. Siqueira Campos, 320 CEP 19700-000 - Tel. (18) 361-1849

Títulos	Campeão da 2ª Divisão em 1993								
Participações	18, nas seguintes divisões:								
3ª	3ª	3ª	3ª	3ª	3ª	3ª	4ª	3ª	
81	82	83	84	85	86	87	88	89	90
3ª	3ª	2ª	2ª	2ª	2ª	2ª	2ª	2ª	2ª
91	92	93	94	95	96	97	98	99	00

História Fundado em 1965 por funcionários da prefeitura, recebeu o nome de Esporte Clube Municipal. Com essa denominação, disputa os campeonatos paulistas até 1980. No ano seguinte, muda de nome para Esporte Clube Paraguaçuense. Foi campeão da 2ª divisão em 1993, mas neste ano houve uma reestruturação das divisões e ele não subiu.



Municipal



Nome	Esporte Clube Municipal								
Fundação	28/11/1965								
Situação	Atual Esporte Clube Paraguaçuense								
Participações	11, nas seguintes divisões:								
	4ª	4ª	3ª	3ª	3ª				
61	62	63	64	65	66	67	68	69	70
			3ª	3ª	4ª	5ª	5ª	3ª	
71	72	73	74	75	76	77	78	79	80

Brasil



Nome	Atlético Brasil Clube								
Fundação	16/10/1936								
Situação	Extinto								
Participações	2, nas seguintes divisões:								
									2ª
41	42	43	44	45	46	47	48	49	50
2ª									
51	52	53	54	55	56	57	58	59	60

História Primeira equipe da cidade, o Atlético Brasil Clube nasceu verde e amarelo para homenagear o país. Quando se profissionaliza utiliza outras cores - o vermelho e o preto, influenciado pelo Flamengo. Disputa os campeonatos da 2ª divisão de 1950 e 51.



Estádio do Paraguaçuense.



Museu de Paraguaçu Paulista

Anexo à prefeitura, o Museu Histórico de Paraguaçu Paulista é um dos mais bem cuidados do nosso interior. Lá, além de vários objetos que contam a nossa história, existe uma parte dedicada inteiramente ao futebol, com fotos dos primeiros clubes e até o original do estatuto do Atlético Brasil Clube.



Penapolense



Nome	Clube Atlético Penapolense
Fundação	16/11/1944
Apelido	Pantera da Noroeste
Situação	Disputou a Série B-2 em 2000
Estádio	Municipal Tenente Carrizo (Tenentão)
Endereço	Av. do Estádio, 910 CEP 16300-000 - Tel. (18) 652-0928

Participações 35, nas seguintes divisões:

2 ^a	2 ^a				3 ^a	3 ^a	3 ^a		
51	52	53	54	55	56	57	58	59	60
	3 ^a	3 ^a	3 ^a	3 ^a	3 ^a		3 ^a	3 ^a	
61	62	63	64	65	66	67	68	69	70
		3 ^a	3 ^a	2 ^a	2 ^a	3 ^a	3 ^a	3 ^a	3 ^a
71	72	73	74	75	76	77	78	79	80
3 ^a	2 ^a	2 ^a	2 ^a	2 ^a	2 ^a	2 ^a	3 ^a		
81	82	83	84	85	86	87	88	89	90
3 ^a	3 ^a	3 ^a	5 ^a	5 ^a	5 ^a				5 ^a
91	92	93	94	95	96	97	98	99	00

Estádio Tenentão

Corinthians



Nome	Corinthians Futebol Clube
Fundação	08/08/1952
Situação	Extinto
Participações	1, na seguinte divisão:

				4 ^a					
61	62	63	64	65	66	67	68	69	70



Pindamonhangaba



Ferroviária



Nome	Associação Atlético Ferroviária
Fundação	12/04/1930
Situação	Amador
Endereço	Rua Álvaro Pinto Madureira, 81 CEP 12400-000 - Tel. (12) 242-1944

Participações 8, nas seguintes divisões:

			3 ^a	3 ^a	3 ^a	3 ^a	2 ^a	2 ^a	3 ^a
51	52	53	54	55	56	57	58	59	60
3 ^a									
61	62	63	64	65	66	67	68	69	70

História Fundado por funcionários da extinta Estrada de Ferro Campos do Jordão, seguindo o exemplo de vários outros times fundados por ferroviários. Em 1945, houve uma retificação dos trilhos da Estrada de Ferro Central do Brasil que passava pela cidade e o campo da Ferroviária foi cortado ao meio, iniciando uma era de declínio do time. Foi apenas com a ajuda financeira que a própria Central do Brasil passou a dar na década seguinte que a equipe se reergueu, chegando a se profissionalizar e disputando os campeonatos da FPF de 1954 a 1961.



XI de Agosto



Nome	Esporte Clube XI de Agosto
Fundação	11/08/1963
Situação	Amador
Endereço	Rua Pernambuco, 1595 CEP 15370-000 - Tel. (18) 761-1585

Participações	3, nas seguintes divisões:									
				4 ^a	4 ^a					
	61	62	63	64	65	66	67	68	69	70
			3 ^a							
	71	72	73	74	75	76	77	78	79	80

Estádio Municipal de Pereira Barreto



Pereira Barreto



Nome	Grêmio Recreativo Esportivo Pereira Barreto
Fundação	25/02/1974
Apelido	Grêmio, GREPE
Situação	Extinto
Participações	2, nas seguintes divisões:

				3 ^a	3 ^a					
	71	72	73	74	75	76	77	78	79	80
História	Quando o XI de Agosto parou, a cidade se uniu para fundar um novo time, surgindo o Grêmio.									

Entrada da bela cidade de Pereira Barreto



Pindorama



Pindorama



Nome	Pindorama Esporte Clube
Fundação	02/03/1939
Situação	Extinto
Estádio	Rufino Rodriguez
Participações	2, nas seguintes divisões:

							2 ^a	2 ^a		
	51	52	53	54	55	56	57	58	59	60

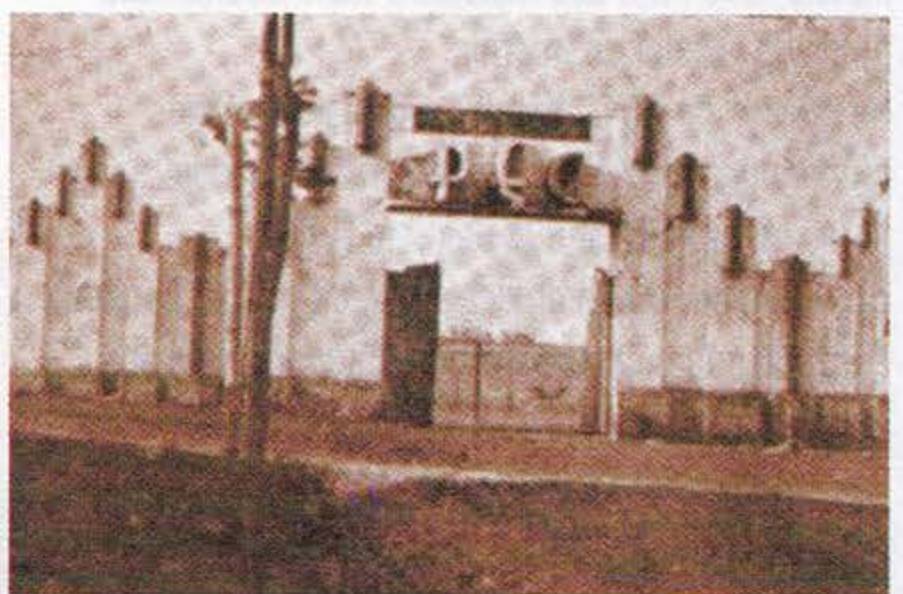

Entrada do Estádio, quando de sua construção na década de 40.

XV de Novembro



Nome	Esporte Clube XV de Novembro
Fundação	15/11/1913
Apelido	Nhô Quim
Situação	Disputou a Série A-2 em 2000
Estádio	Barão de Serra Negra
Endereço	Rua Silva Jardim, 849 CEP 13417-230 - Tel. (19) 422-3731
Internet	www.xvdepiracicaba.com.br
Títulos	Campeão da 2ª Divisão em 1947, 1948, 1967 e 1983 Bicampeão do Interior em 1931 e 32

Participações 53, nas seguintes divisões:

						2ª	2ª	1ª	1ª
41	42	43	44	45	46	47	48	49	50
1ª	1ª	1ª	1ª	1ª	1ª	1ª	1ª	1ª	1ª
51	52	53	54	55	56	57	58	59	60
1ª	1ª	1ª	1ª	1ª	2ª	2ª	1ª	1ª	1ª
61	62	63	64	65	66	67	68	69	70
1ª	1ª	1ª	1ª	1ª	1ª	1ª	1ª	1ª	1ª
71	72	73	74	75	76	77	78	79	80
2ª		2ª	1ª	1ª	1ª	1ª	1ª	1ª	1ª
81	82	83	84	85	86	87	88	89	90
1ª	1ª	1ª	2ª	1ª	2ª	2ª	2ª	2ª	2ª
91	92	93	94	95	96	97	98	99	00

História Fundado em 1913, de uma fusão entre o 12 de Outubro e o Vergueirense, clubes de menor expressão na cidade, o XV de Piracicaba se transformou num dos maiores e mais tradicionais times de futebol do interior. Na década de 20 já disputava os campeonatos promovidos pela APEA, quando ainda mandava seus jogos no estádio da Rua Regente Feijó. Nos anos 30, o XV começa a mostrar a sua grandeza, e disputando o campeonato do interior chega ao bicampeonato.

O hino do XV nasceu de uma brincadeira da torcida da Ponte Preta, num jogo de basquete no final da década de 60.

“CÁRXARA DE FORFIRI
CARCANHÁ DE GRILO
ASARA DE BARATA
SUVACO DE COBRA
OREIA DE BISORO
PASTER DE CARNE

ABRE A PORTERA...NHEC!
FECHA A PORTERA...NHOC!
OLHA A PEDRA NO RIO, TIBURF
E O PINTO CORRENDO, PIR, PIR, PIR
XV, XV, XV, VITÓRIA!”



1ª divisão

Com a criação da Lei do Acesso em 1947, os clubes do interior passam a ter chance de participar do campeonato paulista principal.

Logo no primeiro campeonato, o XV sagra-se campeão, mas acabou não subindo. Então, em 1948, o XV repete o feito sagrando-se bicampeão e se torna o primeiro clube a subir para a 1ª divisão desde a criação do acesso. A equipe se transforma numa das forças do estado. Em 1965 faz uma campanha ruim e cai, mas logo em 1967 é campeão da 2ª divisão novamente.

1982, o pior ano da história

Em 1982 o XV, pela primeira vez desde 1919, deixou de disputar o campeonato paulista. Ele, que sempre esteve desde as ligas antigas até a criação da FPF em todos os certames. O problema ocorreu em 1981, quando a equipe fez um campeonato ruim, e o Marília, que teve problemas legais, acabou não sendo punido. Em 1983, como o XV não conseguiu reverter a situação, voltou a disputar a 2ª divisão e sagrou-se campeão pela 4ª vez, feito que nenhum outro time conseguiu realizar.



Escudos do XV de Piracicaba



Piracicabano



Nome	Clube Atlético Piracicabano
Fundação	08/02/1914
Apelido	CAP
Situação	Amador
Estádio	Dr. Kok
Endereço	Av. Dona Francisca, 333 - Vila Rezende CEP 13405-140 - Tel. (19) 421-0195

Participações	7, nas seguintes divisões:									
							2ª	2ª	2ª	
41	42	43	44	45	46	47	48	49	50	
2ª	2ª	2ª								
51	52	53	54	55	56	57	58	59	60	
61	62	63	64	65	66	67	68	69	70	
					3ª					
71	72	73	74	75	76	77	78	79	80	

História Fundado um ano após o XV, o Piracicabano era um dos maiores rivais do "Nhô Quim" até a década de 50.

A equipe foi criada por funcionários da Usina Sucrierie, de origem francesa, e seu primeiro nome foi Associação Atlética Sucrierie.

Na década de 40, por causa da 2ª Guerra, ficou proibido utilizar nomes estrangeiros e a equipe foi rebatizada com o nome de Clube Atlético Piracicabano. Se profissionalizou em 1948 e disputou a divisão de acesso por 6 anos. Depois de uma paralisação, jogou o paulistão de 1976.



MAF



Nome	Manuel Ambrósio Filho Futebol Clube
Fundação	19/04/1950
Apelido	O Leão da Paulista
Situação	Amador
Participações	2, nas seguintes divisões:

					2ª	4ª				
71	72	73	74	75	76	77	78	79	80	

História Tradicional equipe amadora da cidade, o MAF disputou o paulistão em 1976 e 77.

Depois de ficar afastada do profissionalismo por mais de 20 anos, a equipe está desenvolvendo um projeto para voltar.

Vera Cruz



Nome	Esporte Clube Vera Cruz
Fundação	1954
Situação	Extinto
Participações	1, na seguinte divisão:

								3ª		
51	52	53	54	55	56	57	58	59	60	

O maior acervo histórico do futebol

Delphin da Rocha Netto. Ituano de nascimento, piracicabano de coração, Rocha Netto tem, sem dúvida, o maior e mais completo acervo histórico do nosso futebol. Coletando informações desde seu tempo de jogador, na década de 30, hoje sua casa é a biblioteca mais completa do futebol paulista, que espera, em breve, transformar-se em museu.

Do XV, levantou todos os jogos e escreveu o livro "A história do XV", que é o maior e mais completo livro de um clube já feito no Brasil.

Não só pela sua ajuda no Almanaque do Futebol Paulista, mas como também pela sua dedicação para com nosso esporte, Rocha Netto merece todos os elogios do mundo.



Estrela



Nome	Estrela Esporte Clube
Fundação	14/12/1913
Situação	Amador
Estádio	da Fábrica de Pólvora e Explosivos
Endereço	Av. 15 de Março, s/nº CEP 12620-000 - Tel. (12) 556-2011

Participações	20, nas seguintes divisões:									
						3ª	3ª	2ª	3ª	
51	52	53	54	55	56	57	58	59	60	
3ª	3ª	3ª	3ª	3ª	3ª	3ª	3ª	3ª	3ª	
61	62	63	64	65	66	67	68	69	70	
3ª	2ª	2ª	3ª	2ª		4ª				
71	72	73	74	75	76	77	78	79	80	

História Fundado em 1913, numa reunião que se realizou no armazém da Estrada de Ferro Central do Brasil de Piquete. O nome veio da localização da sede do clube: a Vila Militar da Estrela. Ligado à Fábrica de Pólvora e Explosivos de Piquete, o Estrela representou a cidade por quase 30 anos, chegou até a 2ª divisão e por muito tempo foi uma das forças do Vale do Paraíba.

Piraju



Piraju



Nome	Piraju Futebol Clube
Fundação	30/06/1957
Situação	Amador
Endereço	Av. Dr. Domingos Bredin Gallo, 74 CEP 18800-000 - Tel. (14) 351-1178

Participações	14, nas seguintes divisões:									
		3ª	3ª	3ª	3ª	3ª	3ª	3ª		
61	62	63	64	65	66	67	68	69	70	
										3ª
71	72	73	74	75	76	77	78	79	80	
3ª	3ª		3ª		3ª	3ª				
81	82	83	84	85	86	87	88	89	90	
4ª										
91	92	93	94	95	96	97	98	99		



Pirassununguense



Nome	Clube Atlético Pirassununguense
Fundação	01/07/1907
Apelido	CAP, Gigante do Vale
Situação	Licenciado
Estádio	Belarmino Del Nero
Endereço	Rua Duque de Caxias, 1621 - Centro CEP 13630-000 - Tel. (19) 561-1467

Títulos	Campeão Amador do Interior em 1954
Participações	25, nas seguintes divisões:

										2 ^a
41	42	43	44	45	46	47	48	49	50	
2 ^a										
51	52	53	54	55	56	57	58	59	60	
					4 ^a	3 ^a	3 ^a	3 ^a	3 ^a	
61	62	63	64	65	66	67	68	69	70	
3 ^a	3 ^a	2 ^a	2 ^a	2 ^a	2 ^a	3 ^a	3 ^a	3 ^a	3 ^a	
71	72	73	74	75	76	77	78	79	80	
3 ^a	3 ^a	3 ^a			3 ^a	3 ^a	3 ^a			
81	82	83	84	85	86	87	88	89	90	
3 ^a	3 ^a									
91	92	93	94	95	96	97	98	99	00	

História Toda a história do futebol da cidade passa necessariamente pelo Pirassununguense. Tradicional equipe da Mogiana e uma das mais antigas do país, o CAP sempre esteve nas disputas promovidas pelas ligas paulistas. Quando se afastou do profissionalismo, na década de 50, acabou sendo campeão do Estado.



Depois de estar licenciado por 8 anos, o CAP fez, em 2000, uma parceria com o Guarani de Campinas e a partir de 2001, deverá voltar a disputar o paulistão.

Independente



Nome	Independente Futebol Clube
Fundação	28/11/1938
Situação	Amador
Estádio	Armando Boito
Endereço	Av. Joaquim Cristovam, 245 CEP 13630-000

Participações	1, na seguinte divisão:								
	4 ^a								
71	72	73	74	75	76	77	78	79	80

História O Independente surgiu de uma dissidência do CAP. Em 1938, devido a uma briga, um atleta foi suspenso. A diretoria do Pirassununguense optou por uma punição pesada, o que foi severamente criticada. Inconformado, ele e alguns companheiros saíram do clube e fundaram o Independente Futebol Clube. O nome, foi escolhido justamente por causa desta situação.

Depois de protagonizar uma bela rivalidade com o Pirassununguense, o Independente se profissionalizou para a disputa do paulistão de 1977. Todavia, logo em seguida, voltou ao amadorismo.



Hoje, o Independente mantém uma escolinha para crianças e trabalha apenas com as categorias de base, fazendo um projeto para no futuro poder voltar a disputar o paulistão com uma estrutura à altura da competição.



Flamengo



Nome	Flamengo Futebol Clube
Fundação	1974
Situação	Amador
Endereço	Rua Benjamin Constant, 582 CEP 16600-000 - Tel. (14) 572-1417

Participações 4, nas seguintes divisões:

						3 ^a	4 ^a	4 ^a		
81	82	83	84	85	86	87	88	89	90	
4 ^a										
91	92	93	94	95	96	97	98	99	00	

Pirajuí



Nome	Pirajuí Atlético Clube
Fundação	27/12/1927
Situação	Amador
Endereço	Rua Nove de Julho, 380 - Centro CEP 16600-000 - Tel. (14) 572-1412

Participações 6, nas seguintes divisões:

						3 ^a	3 ^a			
51	52	53	54	55	56	57	58	59	60	
				4 ^a						
61	62	63	64	65	66	67	68	69	70	
							5 ^a	5 ^a	3 ^a	
71	72	73	74	75	76	77	78	79	80	

Porto Ferreira



Palmeirinha



Nome	Sociedade Esportiva Palmeirinha
Fundação	03/04/1955
Apelido	Periquito
Situação	Disputou a Série B-2 em 2000
Estádio	da Vila Famosa
Endereço	Rua Joaquim Miguel Pereira, 1315 CEP 13660-000 - Tel. (19) 581-2284

Participações 17, nas seguintes divisões:

						4 ^a	4 ^a	4 ^a		
61	62	63	64	65	66	67	68	69	70	
									3 ^a	
71	72	73	74	75	76	77	78	79	80	
3 ^a	3 ^a	3 ^a	3 ^a	3 ^a			4 ^a	4 ^a	4 ^a	
81	82	83	84	85	86	87	88	89	90	
3 ^a	3 ^a		5 ^a					5 ^a	5 ^a	
91	92	93	94	95	96	97	98	99	00	

História As primeiras equipes da cidade foram o Ferroviário e o Porto Ferreira F.C. que, inclusive, disputou por vários anos os campeonatos do interior, mas nunca se profissionalizou.

Em 1955 surge o Palmeirinha. Fundado com esse nome para homenagear o Palmeiras paulistano, a equipe rapidamente se transforma na mais importante da cidade. Inicia no profissionalismo em 1967 e até hoje representa Porto Ferreira no Paulistão.



O Estádio do Palmeirinha, que nunca foi batizado e, por isso, recebeu o nome do bairro onde está localizado.

Portofelicense



Nome	Associação Atlética Portofelicense
Fundação	25/01/1943
Situação	Amador
Estádio	Dr. Julien Fouque
Endereço	Rua Cesário Motta, 138 CEP 18540-000 - Tel. (15) 262-2215

Participações 18, nas seguintes divisões:

								2ª	2ª	2ª
41	42	43	44	45	46	47	48	49	50	
			3ª	3ª	3ª	3ª	3ª	3ª	4ª	
51	52	53	54	55	56	57	58	59	60	
4ª	4ª	4ª	3ª	3ª	3ª	3ª	3ª			
61	62	63	64	65	66	67	68	69	70	

História A mais tradicional equipe de Porto Feliz foi fundada por funcionários da "Societé Sucrerie Brasiiliennes" (Usinas de Açúcar Brasileiras) em 1943, assim como o Clube Atlético Piracicabano.

No início, a equipe usava as cores amarelo e preto. Mas o presidente da usina, Dr. Julien Fouque, pediu a mudança e a Portofelicense passou a usar cores da bandeira da França, sua terra natal.



A equipe disputou o Paulistão por muitos anos, mas sem conseguir obter grande sucesso.

Em 1975 venceu a Taça Arizona, que o foi o maior campeonato amador organizado no país.

Vista do Rio Tietê na altura do Porto das Monções, Porto Feliz.



Estrela



Nome	Estrela Esporte Clube
Fundação	10/01/1976
Situação	Mudou para a cidade de Vinhedo
Estádio	Dr. Julien Fouque
Endereço	Rua Cesário Motta, 138 CEP 18450-000

Participações 6, nas seguintes divisões:

3ª	3ª	3ª	4ª	4ª				5ª	
91	92	93	94	95	96	97	98	99	00

História O Estrela tem uma história atípica. A equipe nasceu na vizinha cidade de Itu mas, em 1991, por não sentir sustentação, resolveu se mudar para Porto Feliz para não morrer. Começou então a representar a cidade, que não contava com um clube profissional desde 1969. A equipe utilizou o estádio da Portofelicense para mandar seus jogos. Em 2000, a equipe-cigana mais uma vez mudou de cidade indo para Vinhedo.



União



Nome	Esporte Clube União
Fundação	03/09/1916
Situação	Amador
Estádio	União
Endereço	Rua Tristão Pires, 05 CEP 18540-000 - Tel (15) 262-1222

Participações 2, nas seguintes divisões:

								3ª	3ª
51	52	53	54	55	56	57	58	59	60



União



Nome	União Futebol Clube
Fundação	08/08/1939
Situação	Amador
Estádio	Josephino de Carli
Endereço	Rua Cezar Beretta, s/nº CEP 15105-000

Participações 5, nas seguintes divisões:

			4ª		4ª	4ª	4ª			
61	62	63	64	65	66	67	68	69	70	
71	72	73	74	75	76	77	78	79	80	
					3ª					
81	82	83	84	85	86	87	88	89	90	

Vista parcial do Estádio Josephino de Carli.



Presidente Epitácio



Beira-Rio



Nome	Beira Rio Esporte Clube
Fundação	01/06/1975
Apelido	BREC, Rio Paraná
Situação	Amador
Estádio	Municipal (Pirangueiro)
Endereço	Av. Presidente Vargas, 5 CEP 19470-000

Participações 15, nas seguintes divisões:

					3ª	4ª	3ª	3ª	3ª	
71	72	73	74	75	76	77	78	79	80	
3ª	3ª	3ª	3ª	3ª	3ª	3ª	4ª	4ª		
81	82	83	84	85	86	87	88	89	90	
4ª										
91	92	93	94	95	96	97	98	99	00	

Epitaciana



Nome	Associação Atlética Epitaciana
Fundação	01/01/1953
Situação	Extinto
Participações	1, na seguinte divisão:

										3ª
61	62	63	64	65	66	67	68	69	70	



Corinthians



Nome	Esporte Clube Corinthians de Presidente Prudente
Fundação	08/02/1945
Apelido	Mosqueteiro Prudentino
Situação	Disputou a Série A-3 em 2000
Estádio	Eduardo José Farah (Farahzão)
Endereço	Rua Ângelo Namp, 195 CEP 19050-200

Títulos Campeão da 2ª Divisão em 1959

Participações 49, nas seguintes divisões:

								2ª	2ª	2ª
41	42	43	44	45	46	47	48	49	50	
2ª	2ª		2ª		2ª	2ª	2ª	2ª	1ª	
51	52	53	54	55	56	57	58	59	60	
2ª	2ª	2ª	2ª	2ª	2ª	2ª	2ª	2ª	2ª	
61	62	63	64	65	66	67	68	69	70	
2ª	2ª	2ª			2ª	2ª	2ª	2ª	2ª	
71	72	73	74	75	76	77	78	79	80	
2ª	2ª	2ª	2ª	2ª	2ª	2ª	2ª	2ª	3ª	
81	82	83	84	85	86	87	88	89	90	
3ª	3ª	3ª	3ª	3ª	3ª	2ª	2ª	2ª	3ª	
91	92	93	94	95	96	97	98	99	00	

História O mais famoso clone do timão paulistano é uma das equipes mais tradicionais do nosso interior.

Disputando a divisão de acesso desde 1948, o Corinthians de Prudente esteve na 1ª divisão em 1960, mas fez uma campanha ruim e terminou em 17º lugar, voltando à 2ª divisão.

Parou em 1974/75, quando deu lugar ao Presidente Prudente E.C., mas voltou em 1976.

O estádio Farahzão, com a cidade ao fundo.



Prudentina



Nome	Associação Prudentina de Esportes Atlético
Fundação	26/10/1936
Situação	Amador
Estádio	Prudentão
Endereço	Av. Cel. José Soares Marcondes, 601 CEP 19020-102 - Tel. (18) 221-3663
Títulos	Campeã da 3ª Divisão em 1960 e da 2ª em 1961

Participações 18, nas seguintes divisões:

								2ª	2ª	2ª
41	42	43	44	45	46	47	48	49	50	
2ª			2ª	2ª	2ª	2ª	2ª	2ª	3ª	
51	52	53	54	55	56	57	58	59	60	
2ª	1ª	1ª	1ª	1ª	1ª	1ª				
61	62	63	64	65	66	67	68	69	70	

História A Prudentina foi a equipe da cidade que mais tempo esteve na 1ª divisão: 6 anos. Em 1967 acabou sendo rebaixada e se afastou do futebol profissional.

Hoje, a Prudentina vive mais para os esportes amadores, onde obteve vitórias expressivas para a cidade, principalmente no basquete, quando montou uma grande equipe na década de 80.

Presidente Prudente



Nome	Presidente Prudente Esporte Clube
Fundação	1974
Situação	Extinto
Participações	2, nas seguintes divisões:

				2ª	2ª					
71	72	73	74	75	76	77	78	79	80	

História Em 1974, a cidade tentou se unir em torno de um clube que a representasse como um todo, unindo Corinthians e Prudentina; durou apenas 2 anos.



Corinthians



Nome	Esporte Clube Corinthians
Fundação	26/11/1946
Situação	Amador
Estádio	Parque São Jorge
Endereço	Rua Princesa Izabel, s/nº CEP 19400-000 - Tel. (18) 821-2513

Títulos	Campeão da 4ª divisão em 1990
Participações	9, nas seguintes divisões:

				4ª	4ª					
61	62	63	64	65	66	67	68	69	70	
71	72	73	74	75	76	77	78	79	80	
					3ª	3ª	4ª	4ª	4ª	
81	82	83	84	85	86	87	88	89	90	
3ª	3ª									
91	92	93	94	95	96	97	98	99		

História Fundado para homenagear o timão, o Corinthians de Venceslau tem até o estádio com o mesmo nome.

Wenceslauense



Nome	Associação Atlética Wenceslauense
Fundação	30/01/1942
Apelido	Galo Azul
Situação	Amadora
Participações	1, na seguinte divisão:

					4ª					
61	62	63	64	65	66	67	68	69	70	

História Seu estádio foi doado à prefeitura e é o maior e mais bonito de Presidente Venceslau.



Promissão



Internacional



Nome	Clube Atlético Internacional
Fundação	1958
Situação	Amador
Participações	1, na seguinte divisão:

				4ª						
61	62	63	64	65	66	67	68	69	70	

História Tanto o Internacional como o PEC utilizavam o estádio Municipal Verano Piromalli para mandar seus jogos.

Promissão



Nome	Promissão Esporte Clube
Fundação	26/02/1957
Situação	Amador
Estádio	Municipal Verano Piromalli
Endereço	Rua Coronel João Francisco Coelho, 30 CEP 16370-000 - Tel. (14) 541-0857
Participações	2, nas seguintes divisões:

				4ª	4ª					
61	62	63	64	65	66	67	68	69	70	



Comercial



Nome	Comercial Futebol Clube								
Fundação	1966								
Situação	Amador								
Estádio	Municipal Orides Nunes da Silva								
Endereço	Rua Paes Leme, s/nº CEP 17670-000								
Participações	1, na seguinte divisão:								
	4ª								
61	62	63	64	65	66	67	68	69	70

História A pequena cidade de Quintana teve seu representante disputando em 1966. Sem grande sucesso, a equipe voltou ao amadorismo, e hoje se dedica às categorias de base.

Estádio do Comercial



Rafard



Rafard



Nome	Rafard Clube Atlético								
Fundação	08/12/1943								
Apelido	RCA								
Situação	Extinto								
Participações	5, nas seguintes divisões:								
	3ª								
51	52	53	54	55	56	57	58	59	60
4ª		4ª							
61	62	63	64	65	66	67	68	69	70



Estação ferroviária de Rafard, que fica em frente ao local onde se situava o estádio do RCA.



História O Rafard Clube Atlético nasceu da união de duas tradicionais equipes da cidade, o Elite Futebol Clube e o União Rafardense Futebol Clube. Profissionalizou-se em 1954, e até 1963 representou a cidade no paulistão.



Ranchariense



Nome	Associação Atlética Ranchariense
Fundação	20/01/1943
Situação	Disputou a Série B-2 em 2000
Estádio	Francisco Franco
Endereço	Rua Dr. Adhemar de Barros, 750 CEP 19600-000 - Tel. (18) 251-1322

Participações: 16, nas seguintes divisões:

							5 ^a	5 ^a	3 ^a
71	72	73	74	75	76	77	78	79	80
3 ^a	3 ^a	3 ^a	3 ^a	3 ^a	3 ^a	3 ^a	4 ^a	4 ^a	4 ^a
81	82	83	84	85	86	87	88	89	90
4 ^a					5 ^a				5 ^a
91	92	93	94	95	96	97	98	99	00

História O futebol tem grande impulso na cidade na década de 40, quando surgem a A.A. Ranchariense e a A.A. Matarazzo. Em 1944 ambas disputavam o campeonato do interior da FPF. Mas foi apenas em 1978 que a equipe da Ranchariense se profissionalizou e, desde então, é a equipe que representa a cidade.



Estádio Francisco Franco.

Regente Feijó



Regente Feijó



Nome	Esporte Clube Regente Feijó
Fundação	02/03/1941
Situação	Extinto
Estádio	Municipal Dr. Mario Marcondes dos Reis
Participações	1, na seguinte divisão:

				3 ^a					
51	52	53	54	55	56	57	58	59	60

História A equipe sucedeu a que havia sido formada pela prefeitura, quando a cidade ainda era apenas uma parada de trem, e a função do time era promover algum lazer aos seus funcionários.

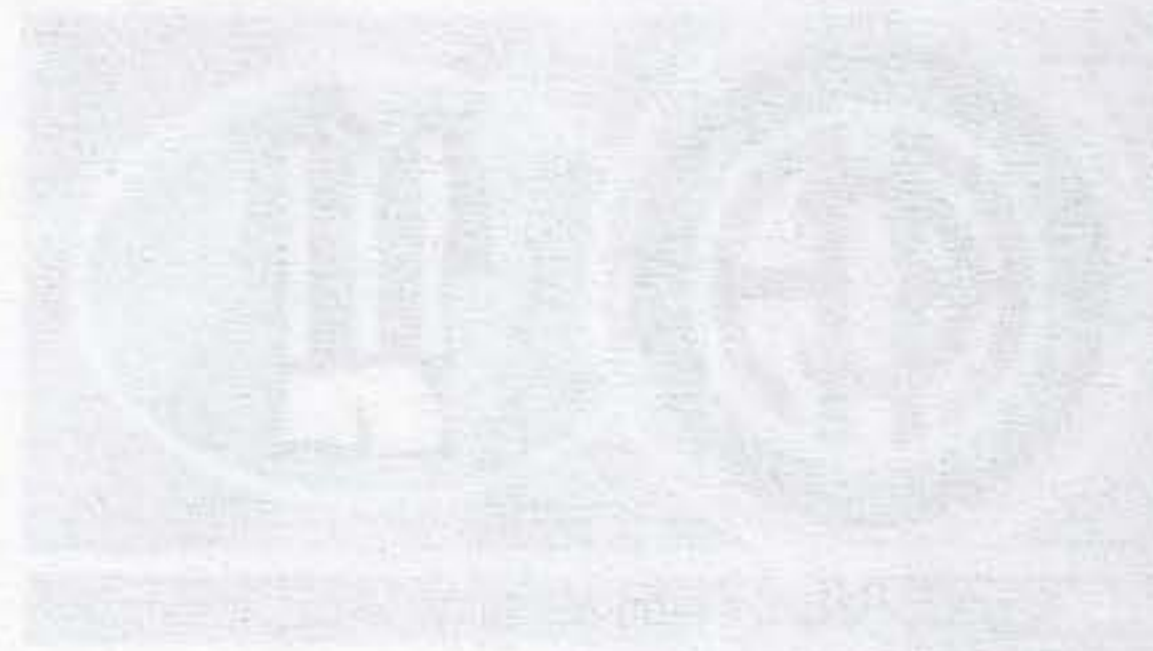

Antigo estádio do Regente Feijó.





Comercial



Nome	Comercial Esporte Clube
Fundação	10/03/1978
Apelido	Leão do Vale do Ribeira
Situação	Disputou a Série B-2 em 2000
Estádio	Municipal Brig. D. Ar. A. Bertelli
Endereço	Rua Miguel Abiazar, 418 CEP 11900-000 - Tel. (13) 6821-1277

Participações	9, nas seguintes divisões:									
					3 ^a			4 ^a	4 ^a	
	81	82	83	84	85	86	87	88	89	90
	3 ^a	3 ^a	3 ^a		5 ^a	E				5 ^a
	91	92	93	94	95	96	97	98	99	00

História O Comercial foi fundado em 1978, sucedendo o antigo Registro Atlético Clube.



Este time representou a cidade por muitos anos e, devido aos seus feitos, acabou recebendo o nome de "Leão do Vale do Ribeira", o que explica a presença do animal no escudo atual do Comercial.

Ribeirão Bonito



Ribeirão Bonito



Nome	Ribeirão Bonito Esporte Clube
Fundação	1960
Situação	Amador
Estádio	da Vila Mariana
Endereço	José Camargo de Moraes, s/nº CEP 13580-000 - (16) 244-2187

Participações	1, na seguinte divisão:										
		4 ^a									
	61	62	63	64	65	66	67	68	69	70	

História O clube abandonou o profissionalismo na década de 60, mas até hoje mantém sua estrutura amadora e as categorias de base.



Estádio da Vila Mariana





Ribeirão do Sul



Nome	Grêmio Esportivo Ribeirão do Sul
Fundação	1986
Situação	Extinto
Participações	1, na seguinte divisão:
	3^a
	81 82 83 84 85 86 87 88 89 90

História O Grêmio de Ribeirão do Sul foi mais uma das equipes que se aventuraram na 3ª divisão de 1986. Naquele ano houve uma grande abertura e várias equipes novas surgiram.



Entrada do estádio Municipal

Rinópolis



Rinópolis



Nome	Rinópolis Futebol Clube
Fundação	1946
Situação	Extinto
Participações	6, nas seguintes divisões:
	3^a 3^a 4^a
	51 52 53 54 55 56 57 58 59 60
	4^a 4^a 4^a
	61 62 63 64 65 66 67 68 69 70

História Equipe mais antiga da cidade, o Rinópolis disputava os torneios do interior da FPF desde o fim da década de 40. A equipe desaparece na década de 60.

Rinopolense



Nome	Associação Atlética Rinopolense
Fundação	10/02/1976
Situação	Amador
Estádio	Municipal de Rinópolis
Endereço	Rua São Paulo, 201 - CEP 17740-000
Participações	1, na seguinte divisão:
	4^a
	71 72 73 74 75 76 77 78 79 80

História Com o fim do Rinópolis Futebol Clube, a cidade se uniu para a fundação de seu sucessor, surgindo a Associação Atlética Rinopolense.



Rio Claro



Nome	Rio Claro Futebol Clube
Fundação	09/05/1909
Apelido	Galo Azul, Azulão
Situação	Disputou a Série B-2 em 2000
Estádio	Augusto Schmidt Filho (Schmidtão)
Endereço	Rua 11, 122 - Bairro do Estádio CEP 13500-100 - Tel. (19) 533-2404

E-mail	rioclarofc@linkway.com.br
Participações	39, nas seguintes divisões:

								2 ^a	2 ^a	2 ^a
41	42	43	44	45	46	47	48	49	50	
2 ^a	2 ^a		3 ^a		3 ^a	3 ^a				
51	52	53	54	55	56	57	58	59	60	
3 ^a					4 ^a	3 ^a	3 ^a	3 ^a	3 ^a	
61	62	63	64	65	66	67	68	69	70	
3 ^a		2 ^a	2 ^a	2 ^a	2 ^a	2 ^a	2 ^a	2 ^a	2 ^a	
71	72	73	74	75	76	77	78	79	80	
3 ^a	2 ^a	2 ^a		2 ^a	2 ^a	2 ^a	3 ^a	3 ^a		
81	82	83	84	85	86	87	88	89	90	
3 ^a	3 ^a	3 ^a	5 ^a			5 ^a	5 ^a	5 ^a	5 ^a	
91	92	93	94	95	96	97	98	99	00	

História Uma das mais antigas equipes de São Paulo, o Rio Claro foi fundado em 1909. Disputou durante 3 anos com o nome de Associação Beneficente Cultural Rio Claro F.C. (ABC Rio Claro), em 1966/67 e 68, por questões legais da época. No ano passado a equipe passou a ser controlada por uma empresa e mudou seu - tradicional - distintivo.



Estádio Schmidtão



Velo Clube



Nome	Associação Esportiva Velo Clube Rioclarense
Fundação	28/08/1910
Situação	Disputou a Série B-1 em 2000
Estádio	Benito Agnelo Castellano
Endereço	Rua 3, 116 CEP 13500-020

Títulos	Campeão do Interior em 1925
Participações	45, nas seguintes divisões:

								2 ^a	2 ^a	2 ^a
41	42	43	44	45	46	47	48	49	50	
2 ^a	2 ^a		2 ^a	2 ^a	2 ^a	3 ^a	3 ^a		4 ^a	
51	52	53	54	55	56	57	58	59	60	
3 ^a	3 ^a	3 ^a	3 ^a	3 ^a	3 ^a	3 ^a	3 ^a			
61	62	63	64	65	66	67	68	69	70	
	2 ^a	2 ^a	2 ^a	2 ^a	2 ^a	2 ^a	2 ^a	1 ^a	2 ^a	
71	72	73	74	75	76	77	78	79	80	
2 ^a	2 ^a	2 ^a	2 ^a	2 ^a	2 ^a	2 ^a	3 ^a			
81	82	83	84	85	86	87	88	89	90	
3 ^a	2 ^a	2 ^a	4 ^a		5 ^a	4 ^a	4 ^a	4 ^a	4 ^a	
91	92	93	94	95	96	97	98	99	00	

História Fundado apenas um ano após o rival, a Associação Esportiva Velo Clube, recebeu este nome em homenagem ao ciclismo, esporte muito importante à época. Com o tempo, todavia, a equipe passou a se dedicar ao futebol e junto ao Rio Claro, protagonizou uma rivalidade que já dura quase 90 anos.

Mas o Velo Clube tem outros méritos pois é uma das poucas equipes paulistas a disputar todas as divisões profissionais do Estado. Inclusive a primeira, em 1979, após ser vice-campeão da intermediária do ano anterior.

Mais que isso, o Velo já figurava entre as equipes principais do Estado na década de 20 quando disputava o Campeonato do Interior pela APEA, a principal liga da época. Nesse tempo, além do Rio Claro, o Velo tinha outro rival, o Palestra Itália, equipe homônima do atual Palmeiras e que também disputava os torneios do Interior.

Botafogo



Nome	Botafogo Futebol Clube
Fundação	12/11/1918
Apelido	Pantera, Tricolor
Situação	Disputou as Séries A-2 e A-1 em 2000
Estádio	Santa Cruz
Endereço	Av. Costábile Romano, s/nº CEP 14096-380 - Tel (16) 610-6299

Internet www.netsite.com.br/botafogo

Títulos Campeão da 2ª Divisão em 1956 e do Interior em 1927

Participações 54, nas seguintes divisões:

						2ª	2ª	2ª	2ª
41	42	43	44	45	46	47	48	49	50
2ª	2ª	2ª	2ª	2ª	2ª	1ª	1ª	1ª	1ª
51	52	53	54	55	56	57	58	59	60
1ª	1ª	1ª	1ª	1ª	1ª	1ª	1ª	1ª	1ª
61	62	63	64	65	66	67	68	69	70
1ª	1ª	1ª	1ª	1ª	1ª	1ª	1ª	1ª	1ª
71	72	73	74	75	76	77	78	79	80
1ª	1ª	1ª	1ª	1ª	1ª	1ª	1ª	1ª	1ª
81	82	83	84	85	86	87	88	89	90
1ª	1ª	1ª	2ª	2ª	1ª	1ª	2ª	2ª	2ª
91	92	93	94	95	96	97	98	99	00

História No início do século, os bairros de Ribeirão tinham uma vida independente, e o futebol também se comportava dessa forma. Na Vila Tibério existiam 3 clubes que dividiam a preferência da população: o União Paulistano, o Tiberense (mais popular) e o Ideal Futebol Clube. Com 3 clubes, a "força" do futebol do bairro se diluía. Então, em 1918, o Ideal F.C. propôs a realização de uma reunião para discutir o futuro do futebol no bairro.

Essas reuniões ocorreram num local chamado "Bar Piranha" e delas participaram, além de representantes dos três times, funcionários da antiga Estrada de Ferro Mogiana e da Cia. Antártica Paulista.

Houve um consenso para a formação da nova agremiação que iria representar o bairro. Todavia, na hora da escolha do nome não se chegava a uma definição.

Então, após discussões acaloradas, um dos membros teria dito: "Ou vocês definem logo o nome ou então *bota fogo* em tudo e acabem com essa história...". Como o Botafogo Futebol Clube do Rio (antecessor do atual) era uma das equipes mais famosas da época, o nome "bota...fogo", acabou lembrando a equipe e logo foi aceito por todos.

A estréia da nova equipe foi contra o Fulgêncio de Almeida de Franca, com vitória do tricolor por 1x0. Na cidade já existiam outras grandes equipes, como o Comercial, Itália, Operário, Atlântica e Força e Coragem. Mas a maioria delas foi sumindo. Em 1927, o Botafogo é campeão do interior, feito que Ribeirão Preto só alcançaria uma vez, e que mostrava que a equipe, 6 anos mais nova que o rival, havia conquistado um feito desejado pelo Comercial.

O Botafogo trilha então sua história pelo profissionalismo. Desde a criação da Lei do Acesso, a equipe é uma das primeiras a participar. Em 1956, levanta o título e sobe para a 1ª divisão, quando ainda mandava seus jogos no antigo estádio Luis Pereira, na Vila Tibério. Hoje, proprietário do Estádio Santa Cruz, o Botafogo tem um dos maiores estádios privados do mundo.

Foto do antigo estádio da Vila Tibério

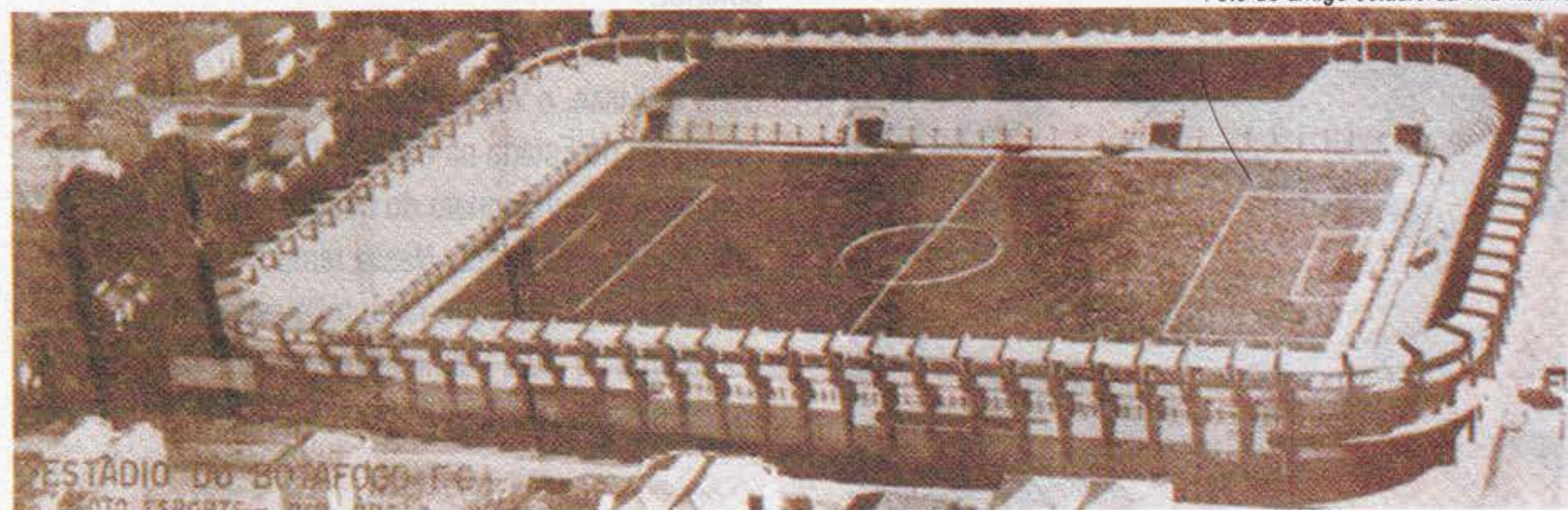

REPRODUÇÃO



Comercial



Nome	Comercial Futebol Clube
Fundação	10/10/1911
Apelido	Leão do Norte
Situação	Disputou a Série A-2 em 2000
Estádio	Dr. Francisco de Palma Travassos
Endereço	Av. Plínio de Castro Prado, 1000 CEP 14091-170 - Tel. (16) 624-8118

Títulos Campeão da 2ª Divisão em 1958

Participações 48, nas seguintes divisões:

							1ª	A		
21	22	23	24	25	26	27	28	29	30	
31	32	33	34	35	36	37	38	39	40	
41	42	43	44	45	46	47	48	49	50	
			2ª	2ª	2ª	2ª	2ª	1ª	1ª	
51	52	53	54	55	56	57	58	59	60	
1ª	1ª	1ª	1ª	1ª	1ª	1ª	1ª		1ª	
61	62	63	64	65	66	67	68	69	70	
1ª	1ª	1ª	1ª	1ª	1ª	1ª	1ª	1ª	1ª	
71	72	73	74	75	76	77	78	79	80	
1ª	1ª	1ª	1ª	1ª	1ª	2ª	2ª	2ª	2ª	
81	82	83	84	85	86	87	88	89	90	
2ª	2ª	2ª	2ª	2ª	2ª	2ª	2ª	2ª	2ª	
91	92	93	94	95	96	97	98	99	00	

História Em 1911, quando o futebol começava a se espalhar pelo país, um grupo de comerciantes se reuniu numa pequena loja no centro de Ribeirão Preto. Desse encontro, nasceu, em 10 de outubro, o Comercial Futebol Clube.

Rapidamente o Comercial se transformou numa das grandes forças do futebol ribeirão-pretano. Em 1927, enquanto o rival disputava o torneio do interior, o Comercial era convidado a participar do campeonato da APEA, o principal campeonato da época, transformando-se na primeira equipe da cidade a disputar a 1ª divisão. Na verdade, a briga que existia entre APEA e LAF pelo controle do futebol paulista fez com que a APEA ampliasse sua atuação no interior e, em 1927, convidou o Comercial, Guarani de Campinas e Corinthians de São Bernardo a integrar seu campeonato principal.

Em 1920 o Comercial faz uma excursão ao norte do país e volta invicto, sendo chamado de "Leão do Norte", apelido que carrega até hoje.

Paralisação

Em 1935 o Comercial paralisa seu departamento de futebol. A diretoria da época contratou dois jogadores uruguaios a peso de ouro e os demais jogadores quiseram ganhar o mesmo e acabaram se insurgindo contra o clube. Nessa época, havia também uma grande dúvida se o futebol deveria se profissionalizar ou não. Então, os sócios de maiores posses, descontentes com o rumo que o futebol tomava, abandonaram o clube, deixando-o em situação financeira ruim.

Em 1937 a Sociedade Recreativa de Ribeirão Preto (Recra) absorveu a dívida de 40 contos e os clubes se fundiram.



Em 1954, a tradição foi recuperada. Um grupo de amigos fiéis ao Leão se reuniu para estudar a volta da equipe. No dia 8 de abril daquele ano, o Comercial era reorganizado, e no dia 7 de outubro fundia-se com o Paineiras Futebol Clube, que se encontrava filiado à FPF para se utilizar de sua vaga.

Em 1958, apenas 2 anos após o rival, o Comercial vencia a 2ª divisão e alcançava a 1ª de novo, fazendo ressurgir o "Come-Fogo". Desde então, a equipe se transformou numa das mais importantes e tradicionais do estado.





Riopedrense



Nome	Associação Atlética Riopedrense
Fundação	1976
Situação	Amador
Estádio	Massud Coury
Participações	7, nas seguintes divisões:

						4 ^a	5 ^a	5 ^a	3 ^a
71	72	73	74	75	76	77	78	79	80
3 ^a	3 ^a	3 ^a							
81	82	83	84	85	86	87	88	89	90

História Sucessor do Usina São Jorge. A equipe foi fundada quando o Usina deixou o profissionalismo.

Usina São Jorge



Nome	Clube Recreativo, Esportivo e Social da Usina São Jorge
Fundação	1971
Situação	Extinto
Participações	2, nas seguintes divisões:

						3 ^a	3 ^a		
71	72	73	74	75	76	77	78	79	80

História Primeiro clube profissional da cidade. Foi formado pela Usina da Fazenda São Jorge.

Riolândia



Riolândia



Nome	Riolândia Atlético Clube
Fundação	05/05/1962
Situação	Amador
Endereço	Rua 8, s/nº - CEP 15495-000
Participações	6, nas seguintes divisões:

						3 ^a	4 ^a	3 ^a	3 ^a
81	82	83	84	85	86	87	88	89	90
3 ^a	3 ^a								
91	92	93	94	95	96	97	98	99	00

História O Riolândia foi mais uma daquelas equipes que surgiram na grande abertura de 1986. Mas, ao contrário de outras, ele se firmou e disputou o paulistão por outros 5 anos, em que pese as dificuldades inerentes às divisões de base e a distância da cidade, que faz divisa com o Triângulo Mineiro.



Saltense



Nome	Associação Atlética Saltense
Fundação	29/03/1936
Apelido	Tricolor
Situação	Licenciado
Estádio	Alcides Ferrari
Endereço	Rua Expedicionários Saltense, 255 CEP 13320-260 - Tel. (11) 4028-0423

Participações 25, nas seguintes divisões:

			3 ^a	3 ^a	3 ^a	3 ^a	3 ^a		3 ^a
51	52	53	54	55	56	57	58	59	60
3 ^a	3 ^a	3 ^a	3 ^a						
61	62	63	64	65	66	67	68	69	70
				3 ^a	4 ^a	5 ^a	4 ^a	3 ^a	
71	72	73	74	75	76	77	78	79	80
3 ^a	2 ^a	2 ^a	2 ^a	2 ^a	2 ^a		3 ^a		3 ^a
81	82	83	84	85	86	87	88	89	90
	3 ^a	3 ^a							
91	92	93	94	95	96	97	98	99	00

História Fundada em 1936, a Associação Atlética Saltense é o clube mais antigo da cidade, além de ser a equipe que mais vezes disputou o paulistão representando Salto.

Depois de uma paralisação na década de 60, a equipe ressurgiu na década seguinte e, em 1982, chegou ao seu melhor desempenho quando, por 5 anos, disputou a 2^a divisão de profissionais.

Estádio Alcides Ferrari



Guarani Saltense



Nome	Guarani Saltense Atlético Clube
Fundação	10/02/1938
Apelido	Índio, Bugre
Situação	Amador
Estádio	João de Arruda
Endereço	Rua Taça Jules Rimet, 20 CEP 13320-000 - Tel. (11) 4029-4236

Participações 21, nas seguintes divisões:

			3 ^a		3 ^a	3 ^a	3 ^a	3 ^a	
51	52	53	54	55	56	57	58	59	60
	3 ^a	3 ^a							
61	62	63	64	65	66	67	68	69	70
							5 ^a	5 ^a	3 ^a
71	72	73	74	75	76	77	78	79	80
3 ^a	3 ^a		3 ^a	3 ^a	3 ^a	3 ^a	4 ^a	4 ^a	4 ^a
81	82	83	84	85	86	87	88	89	90
	4 ^a	3 ^a							
91	92	93	94	95	96	97	98	99	00

História Um dos times mais tradicionais da Ituana, o Guarani sempre foi um rival ferrenho e à altura da Associação Atlética Saltense. Fundado em 1938, o rubronegro já disputou 21 vezes o Paulistão desde 1954, tendo várias vezes como companhia a rival Saltense.

Avenida



Nome	Associação Atlética Avenida
Fundação	01/01/1945
Situação	Extinto
Estádio	Luiz Milanez (Ilha Grande)
Participações	4, nas seguintes divisões:

					3 ^a	2 ^a	2 ^a	2 ^a	
51	52	53	54	55	56	57	58	59	60

História O nome do clube foi inspirado na grande avenida que atravessava a cidade inteira.



Salto Grande



Nome	Clube Náutico Salto Grande
Fundação	27/04/1964
Situação	Extinto
Participações	1, na seguinte divisão:

						3 ^a				
81	82	83	84	85	86	87	88	89	90	

História A cidade se localiza às margens do Rio Paranapanema, na divisa com o Paraná, e tem vários clubes náuticos. Em 1986, a prefeitura patrocinou a aventura de um deles no profissionalismo. Sem sucesso, a equipe voltou ao amadorismo.



Igreja Matriz de Salto Grande

Sta. Cruz das Palmeiras



Palmeirense



Nome	Esporte Clube Palmeirense
Fundação	07/09/1908
Apelido	Leão da Coronel
Situação	Amador
Estádio	Coronel Penteado (Estádio da Coronel)
Endereço	Rua Coronel Penteado, 92 - Centro CEP 13650-000 - Tel.: (19) 672-1491

Participações 12, nas seguintes divisões:										
					3 ^a	4 ^a	4 ^a	4 ^a	3 ^a	
71	72	73	74	75	76	77	78	79	80	
3 ^a	3 ^a			3 ^a	3 ^a	3 ^a	4 ^a	4 ^a		
81	82	83	84	85	86	87	88	89	90	

História Um dos clubes mais antigos do estado. Disputa os campeonatos da federação desde a época do amadorismo.



União A. Barbarense



Nome	União Agrícola Barbarense Futebol Clube
Fundação	22/11/1914
Apelido	Leão da 13
Situação	Disputou a Série A-1 em 2000
Estádio	Antonio Lins Ribeiro Guimarães
Endereço	Rua 13 de Maio, 1269

CEP 13450-000 - Tel. (19) 455-1822

Internet www.sbo.dglnet.com.br/uniao

Títulos Campeão da 3ª Divisão em 1967 e da 2ª em 1998

Participações 33, nas seguintes divisões:

			4ª	4ª	4ª	3ª	2ª	2ª	2ª
61	62	63	64	65	66	67	68	69	70
2ª		2ª	2ª	2ª	2ª			5ª	2ª
71	72	73	74	75	76	77	78	79	80
2ª	2ª	2ª	2ª	2ª	2ª	2ª	3ª	3ª	3ª
81	82	83	84	85	86	87	88	89	90
2ª	2ª	2ª	3ª		3ª	3ª	2ª	1ª	1ª
91	92	93	94	95	96	97	98	99	00

História O União Agrícola foi fundado com o nome de União F.B.C. Em 1918 muda de nome para Athletico Barbarense F.B.C. No ano seguinte, Sport Club Athletico Barbarense. Em 1920, une-se ao 7 de Setembro da Fazenda São Pedro, que faz apenas um pedido: a colocação da palavra "agrícola" no nome. Surge então, o Sport Club União Agrícola Barbarense e depois, finalmente, União Agrícola Barbarense Futebol Clube.

Internacional



Nome	Associação Esportiva Internacional
Fundação	03/03/1947
Situação	Extinto
Participações	4, nas seguintes divisões:

			4ª	4ª	4ª	4ª			
61	62	63	64	65	66	67	68	69	70

Palmeiras



Nome	Sociedade Esportiva Palmeiras Usina Furlan
Fundação	21/02/1960
Apelido	Verdão Usineiro
Situação	Amador
Estádio	João Batista Furlan
Endereço	Usina Furlan - Rodovia Luiz de Queiróz
Participações	5, nas seguintes divisões:

			4ª	4ª	4ª	4ª	4ª		
61	62	63	64	65	66	67	68	69	70

História O primeiro clube da usina foi o Usina Furlan F.C. que tinha as cores azul e branca. Mas como o seu uniforme se confundia com o Cillos, tradicional equipe da cidade, ele mudou para verde. Depois de uma paralisação de 15 anos, com a volta da equipe em 1960, adotou-se o nome de Sociedade Esportiva Palmeiras Usina Furlan, usando o uniforme igual ao do verdão.



Usina Sta. Bárbara



Nome	Clube Atlético Usina Santa Bárbara
Fundação	02/01/1936
Situação	Extinto
Estádio	Coronel Luiz Alves de Almeida
Títulos	Campeão da 4ª Divisão de 1962
Participações	7, nas seguintes divisões:

		4ª	4ª	3ª	3ª	3ª	3ª	3ª		
61	62	63	64	65	66	67	68	69	70	

História Seguindo a tradição barbarense, o CAUSB foi um dos mais claros exemplos do futebol da cidade. O "Tricolor Usineiro", como era chamado pertencia à Usina Santa Bárbara na Fazenda São Pedro.



Santacruzense



Nome	Associação Esportiva Santacruzense
Fundação	25/01/1931
Apelido	Tricolor
Situação	Disputou a Série B-2 em 2000
Estádio	Municipal Leônidas Camarinha
Endereço	Rua Simão Cabral, s/nº CEP 18900-000 Tel. (14) 372-1333
Títulos	Campeão da 3ª divisão em 1962

Participações 25, nas seguintes divisões:

			3ª	3ª	3ª	3ª	3ª		
51	52	53	54	55	56	57	58	59	60
	3ª	2ª	2ª	2ª	2ª	2ª		3ª	
61	62	63	64	65	66	67	68	69	70
								5ª	3ª
71	72	73	74	75	76	77	78	79	80
	3ª	3ª	3ª		3ª		3ª	3ª	
81	82	83	84	85	86	87	88	89	90
3ª	3ª	3ª	5ª						5ª
91	92	93	94	95	96	97	98	99	00

Santa Fé do Sul



Santa Fé



Nome	Santa Fé Futebol Clube
Fundação	08/03/1966
Apelido	Raposa D'Oeste
Situação	Amador
Estádio	Municipal de Santa Fé do Sul
Endereço	Rua 8, 440 CEP 15775-000 - Tel. (17) 631-1059

Participações 15, nas seguintes divisões:

								3ª	3ª
61	62	63	64	65	66	67	68	69	70
									3ª
71	72	73	74	75	76	77	78	79	80
3ª	2ª	2ª	2ª	2ª	2ª	2ª	3ª	3ª	3ª
81	82	83	84	85	86	87	88	89	90
3ª			4ª						
91	92	93	94	95	96	97	98	99	00

História A equipe, que sempre teve a raposa como mascote, chegou a ter um uniforme igual ao do São Paulo por causa de um de seus presidentes.



Escudos antigos do Santa Fé



Santa Ritense



Nome	Associação Atlética Santa Ritense
Fundação	25/01/1927
Apelido	Vermelhinha, Tico-Tico no Fubá
Situação	Disputou a Série B-2 em 2000
Estádio	José Pereira da Silva (Pereirão)
Endereço	Av. Antonio Martins do Vale, 311 CEP 13670-000 - Tel. (19) 582-1335

Participações	16, nas seguintes divisões:									
			4 ^a	4 ^a						3 ^a
	61	62	63	64	65	66	67	68	69	70
	3 ^a				3 ^a	3 ^a	4 ^a			3 ^a
	71	72	73	74	75	76	77	78	79	80
	3 ^a	3 ^a	3 ^a	3 ^a	3 ^a	3 ^a				
	81	82	83	84	85	86	87	88	89	90
									5 ^a	5 ^a
	91	92	93	94	95	96	97	98	99	00

História A Associação Atlética Santa Ritense começou a disputar o paulistão na década de 60. Depois de andar pelas divisões menores, acabou se afastando do campeonato em 1987, quando houve uma reestruturação das divisões.

Após 12 anos, longe do profissionalismo, voltou no ano passado com toda força e por pouco não conseguiu o acesso. Dona de um patrimônio invejável, a Santa Ritense continua sendo um dos clubes mais importantes da região.

Córrego Rico



Nome	Córrego Rico Futebol Clube
Fundação	1953
Situação	Extinto
Participações	1, na seguinte divisão:
	4 ^a
	61 62 63 64 65 66 67 68 69 70

História Na década de 60, uma série de empresas criaram times profissionais de futebol devido a incentivos legais e fiscais. A Usina Córrego Rico, que tinha o seu time amador, fez o mesmo e disputou o campeonato de 1965. Mas logo em seguida, a equipe voltava a ser amadora.



Hoje, a Usina está sendo desmontada e o seu antigo estádio, mais parece uma ruína Maia, mas ainda preserva a beleza de seu lugar.



Estádio José Pereira da Silva



Amália



Nome	Associação Amália de Desportes Atléticos
Fundação	01/01/1940
Situação	Amador
Estádio	Praça de Esportes Dr. Ermelino Matarazzo
Endereço	Fazenda Amália

CEP 14270-000 - Tel. (16) 654-1311

Participações 3, nas seguintes divisões:

					4 ^a	3 ^a	3 ^a		
61	62	63	64	65	66	67	68	69	70

História Equipe da Usina Amália, montou um dos mais temíveis times da década de 60 em toda a região.



Estádio Dr. Ermelino Matarazzo.



Antigo escudo do Amália.

Sto. Antonio de Posse



União Possense



Nome	União Possense Futebol Clube
Fundação	22/11/1949
Situação	Amador
Estádio	Dr. Alberto A. Fortuna
Endereço	Rua Santo Antonio, 627

CEP 13830-000 - Tel. (19) 3896-1401

Participações 7, nas seguintes divisões:

							5 ^a	5 ^a	3 ^a
71	72	73	74	75	76	77	78	79	80
3 ^a	3 ^a	3 ^a	3 ^a						
81	82	83	84	85	86	87	88	89	90

Estádio Dr. Alberto A. Fortuna





União Ferroviária



Nome	União Ferroviária Anastaciana
Fundação	04/02/1952
Apelido	UFA
Situação	Extinto
Participações	2, nas seguintes divisões:
	3 ^a 3 ^a
	51 52 53 54 55 56 57 58 59 60

História Existiam duas equipes em Santo Anastácio, o Fada F.C. e o E.C. XV de Novembro. Ambos passavam por um período de inatividade, principalmente o XV.

Como a maioria dos ferroviários da cidade eram sócios do XV de Novembro, e até um deles havia sido presidente do mesmo, o Sr. Antonio Ribeiro Jr. - chefe de estação da Estrada de Ferro Sorocabana da época, contando com a colaboração de esportistas locais fundou o União Ferroviária Anastaciana.

Na década de 50 o clube fica sendo conhecido como "Embaixador da Amizade" devido à disciplina com que se apresentava.

Em que pese só ter disputado o Paulistão por duas vezes, o UFA é a equipe que mais vezes representou Santo Anastácio no futebol paulista.

Fada



Nome	Fada Futebol Clube
Fundação	1940
Situação	Extinto
Participações	1, na seguinte divisão:
	3 ^a
	51 52 53 54 55 56 57 58 59 60

História O Fada não foi só o primeiro clube da cidade, mas também o primeiro a se profissionalizar.

São Paulo



Nome	São Paulo Futebol Clube
Fundação	24/02/1976
Situação	Extinto
Participações	1, na seguinte divisão:
	5 ^a
	71 72 73 74 75 76 77 78 79 80

História Equipe mais nova da cidade, o São Paulo foi fundado para homenagear o seu homônimo paulistano.

Santo Anastácio é uma exceção

Os times grandes de São Paulo motivaram inúmeras cidades para a formação de equipes que levavam o mesmo nome de seus times de coração. Mas isso sempre ocorre de maneira bem distribuída. Apenas no oeste do estado, região da Alta Sorocabana, que o número de Corinthians chama a atenção. Nada menos do que 4 cidades têm times chamados Corinthians ou que têm escudos que lembram o timão: Pres. Prudente, Pres. Venceslau, Pres. Epitácio e até Bataguassu no Mato Grosso do Sul.

Neste meio, encontramos Santo Anastácio, que teve um São Paulo, um time verde (o Fada) e um rubronegro (o UFA).

Bataguassu/MS



E.C. Santo André



Nome	Esporte Clube Santo André
Fundação	10/01/1974
Apelido	Ramalhão
Situação	Disputou a Série A-2 em 2000
Estádio	Bruno José Daniel (Brunão)
Endereço	Rua Perequê, s/nº CEP 09290-620 - Tel. (11) 4472-6855

Internet	www.ecsantoandre.com.br
Títulos	Campeão da 2ª Divisão em 1975 e 1981
Participações	26, nas seguintes divisões:

				2ª	2ª	2ª	2ª	2ª	2ª
71	72	73	74	75	76	77	78	79	80
2ª	1ª	1ª	1ª	1ª	1ª	1ª	1ª	1ª	1ª
81	82	83	84	85	86	87	88	89	90
1ª	1ª	1ª	1ª	2ª	2ª	2ª	2ª	2ª	2ª
91	92	93	94	95	96	97	98	99	00

História O Esporte Clube Santo André tem sua fundação oficial em 1974. Todavia, ele é a continuação do Santo André Futebol Clube, que fora fundado em 1967. A cidade nunca teve muita tradição em futebol profissional. Mas, contrariando essa regra, o Esporte Clube Santo André, logo no seu primeiro ano, é campeão, mas acaba não subindo. Então, em 1981, vence de novo a 2ª divisão e, finalmente, alcança a divisão de elite do futebol paulista.

Ramalhão

O mascote do Santo André é o bandeirante João Ramalho, que fundou a cidade em 1514.

Santo André F.C.



Nome	Santo André Futebol Clube
Fundação	1967
Situação	Extinto
Participações	5, nas seguintes divisões:

							3ª		
61	62	63	64	65	66	67	68	69	70
2ª	2ª	2ª	2ª						
71	72	73	74	75	76	77	78	79	80

História Quando o Corinthians parou, na década de 60, surgiu o Pirelli para representar a cidade nos campeonatos da federação. Mas havia na cidade um sentimento de ter uma equipe que realmente a representasse. Então, em 1968, nascia o Santo André Futebol Clube. A equipe tinha as cores de Santo André e utilizava um detalhe do seu brasão no escudo. Porém, a fraca participação da equipe não motivou seus criadores, e o Corinthians voltou.



Em 1971, nova tentativa, e o Santo André ficava com a vaga do Corinthians na 2ª divisão até 1974, mas como todas as equipes oficiais, ou patrocinadas por prefeituras, teve seu nome alterado quando da mudança de prefeito, surgindo assim o Esporte Clube Santo André.



Corinthians



Nome	Corinthians Futebol Clube
Fundação	15/08/1912
Situação	Amador
Estádio	Praça de Esportes do Corinthians
Endereço	Rua Sete de Setembro, 288 CEP 09030-160 - Tel. (11) 4451-1966

Participações 14, nas seguintes divisões:

							1 ^a			
21	22	23	24	25	26	27	28	29	30	
							2 ^a	2 ^a	2 ^a	
31	32	33	34	35	36	37	38	39	40	
								2 ^a	2 ^a	
41	42	43	44	45	46	47	48	49	50	
2 ^a	2 ^a	2 ^a		2 ^a	2 ^a	3 ^a			4 ^a	
51	52	53	54	55	56	57	58	59	60	
3 ^a									2 ^a	
61	62	63	64	65	66	67	68	69	70	

História Fundado logo após o Corinthians paulistano, o clone de Santo André foi uma das equipes que mais vezes disputou o paulistão representando a cidade.

Em 1927 disputou como sendo de São Bernardo porque Santo André ainda não era município, fato que se concretizou em 1938. A partir dessa data, o CSB (Corinthians de São Bernardo) passa a se chamar CSA (Corinthians de Santo André). *Veja mais detalhes na página 392.*

Aclimação



Nome	Aclimação Esporte Clube									
Fundação	1975									
Situação	Extinto									
Participações	1, na seguinte divisão:									
	E									
81	82	83	84	85	86	87	88	89	90	

Pirelli



Nome	Clube Atlético Pirelli
Fundação	13/05/1947
Situação	Amador
Endereço	Av. Pedro Américo, 850 CEP 09110-560 - Tel. (11) 4474-1200

Participações 4, nas seguintes divisões:

				4 ^a	4 ^a	4 ^a	4 ^a			
61	62	63	64	65	66	67	68	69	70	

História Desde sua fundação, o Clube Atlético Pirelli teve grandes times que disputaram os campeonatos amadores de Santo André e de toda a região do Grande ABC.



Em 1964 a cidade não tinha nenhum clube profissional e, na época, haviam leis que facilitavam as empresas a montar ou sustentar clubes com benefícios fiscais. O Pirelli profissional durou 4 anos. Em 1968 a prefeitura resolve bancar um time, e surgiu o Santo André F.C., que usou a vaga do Pirelli para disputar o Paulistão.

O futebol amador de Santo André

A cidade só foi ter algum destaque no futebol profissional na década de 80, com o E.C. Santo André. Antes disso, era o futebol amador que movia as paixões pela bola em Santo André. Na década de 50, além da Pirelli, várias das grandes empresas instaladas na cidade tinham seus times, como Rhodia, CBC e Cofap.



Além disso, havia um influência do futebol carioca na várzea Andreense, e equipes como Fluminense, América e Bonsucesso, disputavam os torneios amadores.

Santos



Nome	Santos Futebol Clube
Fundação	14/04/1912
Apelido	Baleia, Peixe
Situação	Disputou a Série A-1 em 2000
Estádio	Urbano Caldeira (Vila Belmiro)
Endereço	Rua Princesa Izabel, s/nº CEP 11075-500 - Tel. (13) 3239-4000
Internet	www.santosfc.com.br
Títulos	Campeão Paulista da 1ª Divisão em: 1935, 1955, 1956, 1958, 1960, 1961, 1962, 1964, 1965, 1967, 1968, 1969, 1973, 1978, 1984

Participações	86, nas seguintes divisões:									
	D			1ª	1ª	1ª	1ª	D		
11	12	13	14	15	16	17	18	19	20	
1ª	1ª	1ª	1ª	1ª	1ª	1ª	1ª	1ª	1ª	1ª
21	22	23	24	25	26	27	28	29	30	
1ª	1ª	1ª	1ª	1ª	1ª	1ª	1ª	1ª	1ª	1ª
31	32	33	34	35	36	37	38	39	40	
1ª	1ª	1ª	1ª	1ª	1ª	1ª	1ª	1ª	1ª	1ª
41	42	43	44	45	46	47	48	49	50	
1ª	1ª	1ª	1ª	1ª	1ª	1ª	1ª	1ª	1ª	1ª
51	52	53	54	55	56	57	58	59	60	
1ª	1ª	1ª	1ª	1ª	1ª	1ª	1ª	1ª	1ª	1ª
61	62	63	64	65	66	67	68	69	70	
1ª	1ª	1ª	1ª	1ª	1ª	1ª	1ª	1ª	1ª	1ª
71	72	73	74	75	76	77	78	79	80	
1ª	1ª	1ª	1ª	1ª	1ª	1ª	1ª	1ª	1ª	1ª
81	82	83	84	85	86	87	88	89	90	
1ª	1ª	1ª	1ª	1ª	1ª	1ª	1ª	1ª	1ª	1ª
91	92	93	94	95	96	97	98	99	00	

História O futebol começava a fazer sucesso no Brasil e vários times estavam surgindo. Em Santos, o sucesso alcançado pelo Americano, bicampeão paulista de 1912/13, clube fundado na cidade mas que se transferiu para a capital logo em seguida, chamava a atenção.

Então, em 14 de abril de 1912, um grupo de amigos se reuniu no Clube Concórdia para fundar um novo clube. Vários nomes foram sugeridos, como África, Concórdia, Euterpe e Brasil. Mas prevaleceu uma simples sugestão dada pelo Sr. Antonio de Araújo Cunha: Santos Foot-Ball Club.



O Santos nasceu tricolor, em homenagem ao clube da primeira reunião; as cores adotadas foram as mesmas do Concórdia: azul, dourado e branco.

Todavia, a dificuldade de se encontrar tecidos azuis e dourados motivaram a mudança de cores e, em 1913, o Santos adota o alvinegro.

Campeonato Paulista

Em 1913 o Santos é convidado a disputar o campeonato pela LPF mas desiste após 3 rodadas.

Em 1916 o Santos volta a disputar, agora pela APEA, o campeonato principal e, se não teve uma atuação fantástica, pelo menos fez o jogo final contra o campeão, o Paulistano.

Em 1920, o Santos abandona o campeonato. Num jogo contra o Corinthians, na Vila Belmiro, os jogadores ficaram inconformados com uma marcação do juiz e passaram a chutar contra seu próprio gol. Cada um que marcava era expulso (foram 5) e o jogo terminou 11x0.



O Santos "grande"

Campeão paulista de 1935, o Santos ficou 20 anos sem alcançar o título. Foi somente em 1955 que a equipe da Vila voltaria a alcançar o título. É nesse ano que o Santos começa a dar uma guinada em sua história para se tornar um dos "grandes" do estado. No ano seguinte chegava à Vila o homem que faria a história do Santos e do futebol do Brasil e do mundo mudar: Pelé. Com ele, o Santos vence 11 títulos em menos de 20 anos. Pelé seria ainda artilheiro de outros 11 campeonatos paulistas, 9 deles ininterruptamente (1957-65), transformando-se no maior artilheiro paulista de todos os tempos.

Galeria de Títulos

Confira os demais títulos do Santos:

Torneio Rio-São Paulo: 1959, 1963/64, 1966 e 1997

Taça Brasil: 1961/62/63/64/65

Roberto Gomes Pedrosa: 1968

Recopa Sulamericana: 1968

Recopa Mundial: 1968

Libertadores da América: 1962/63

Mundial: 1962/63

Copa Conmebol: 1998

Portuguesa



Nome	Associação Atlética Portuguesa
Fundação	20/11/1917
Apelido	Briosa, Luzinha, Santista
Situação	Disputou a Série A-1 em 2000
Estádio	Ulrico Mursa
Endereço	Rua Senador Pinheiro Machado, 240 CEP 11075-000 - Tel. (13) 3239-4224

Internet	www.bsnet.com.br/aaportuguesa
Títulos	Campeã da 2ª Divisão em 1964
Participações	64, nas seguintes divisões:

									1ª
21	22	23	24	25	26	27	28	29	30
				1ª	1ª	1ª	1ª	1ª	1ª
31	32	33	34	35	36	37	38	39	40
1ª	1ª	1ª	1ª	1ª	1ª	1ª	1ª	1ª	1ª
41	42	43	44	45	46	47	48	49	50
1ª	1ª	1ª	2ª	2ª	1ª	1ª	1ª	1ª	1ª
51	52	53	54	55	56	57	58	59	60
1ª	2ª	2ª	2ª	1ª	1ª	1ª	1ª	1ª	1ª
61	62	63	64	65	66	67	68	69	70
1ª	1ª	1ª	1ª	1ª	1ª	1ª	1ª	2ª	2ª
71	72	73	74	75	76	77	78	79	80
2ª	2ª	2ª	2ª	2ª	2ª	2ª			
81	82	83	84	85	86	87	88	89	90
2ª	2ª	2ª	3ª	2ª	2ª	1ª	1ª	1ª	1ª
91	92	93	94	95	96	97	98	99	00

História Em novembro de 1914, "canteiros" que trabalhavam numa pedreira do bairro do Jabaquara observaram surpresos uma partida de futebol do Espanha (atual Jabaquara A.C.). Encantados, os "canteiros", todos portugueses, começaram a pensar na idéia de fundar uma equipe da colônia, assim como já haviam feito os espanhóis, italianos e sírios da cidade. Em 19 de novembro de 1917 os "canteiros" se reuniram num salão de barbeiro para a fundação do clube. Vários nomes foram sugeridos, como Lusitano, F.C. Portugal etc. Até que foi proposto o nome Associação Atlética Portuguesa. No dia seguinte, numa nova reunião, o nome e os estatutos do clube eram ratificados e nascia assim, a "Briosa". A Portuguesa é detentora da "Fita Azul" desde 1959 - título criado para homenagear equipes que faziam excursões ao exterior com sucesso. Esse honra já foi do Vasco, da Portuguesa da Capital e do Santos.

Atlético Santista



Nome	Clube Atlético Santista
Fundação	07/09/1913
Situação	Amador
Endereço	Av. Washington Luiz, 105 CEP 11000-000 - Tel. (13) 3233-1153

Participações	7, nas seguintes divisões:								
	1ª 1ª 1ª 1ª 1ª								
21	22	23	24	25	26	27	28	29	30
1ª	1ª								
31	32	33	34	35	36	37	38	39	40

História Fundado por alunos da Academia de Comércio com o nome de José Bonifácio, passando à denominação atual em 1914, o tradicional clube de Santos já foi um dos maiores do futebol da cidade. Nas décadas de 20 e 30, quando o Santos F.C. ainda não havia se consolidado, ambos rivalizavam pela preferência do torcedor, disputando ligas distintas o Santos na APEA e o Atlético Santista na LAF.

O Futebol amador em Santos

É claro que a proximidade geográfica da capital e meios de transporte adequados, ajudaram Santos a ser um dos principais pólos futebolísticos do país. Além de ser a única cidade que conta com um time grande sem ser uma capital. Boa parte deste sucesso veio dos campeonatos amadores da cidade, que já eram tradicionais no início do século. Além de terem sido a base da formação de equipes como Santos, Portuguesa e Jabaquara, várias outras equipes amadoras famosas desfilaram pelos gramados santistas, como Clube Sírio Libanês, Botafogo e Brasil. Alguns, inclusive, são até hoje grandes clubes da cidade.



Jabaquara



Nome	Jabaquara Atlético Clube
Fundação	15/11/1914
Apelido	Leão da Caneleira, Jabuca
Situação	Disputou a Série B-2 em 2000
Estádio	Espanha
Endereço	Av. Francisco Ferreira Canto, 351 CEP 11085-601 - Tel. (13) 3203-3089
Internet	www.atribuna.com.br/jabaquara/
Títulos	Campeão da 3ª Divisão em 1993
Participações	58, nas seguintes divisões:

						1ª	1ª	1ª	
21	22	23	24	25	26	27	28	29	30
				1ª	1ª	1ª	1ª	1ª	1ª
31	32	33	34	35	36	37	38	39	40
1ª	1ª	1ª	1ª	1ª	1ª	1ª	1ª	1ª	1ª
41	42	43	44	45	46	47	48	49	50
1ª	1ª			1ª	1ª	1ª	1ª	1ª	1ª
51	52	53	54	55	56	57	58	59	60
1ª	1ª	1ª	2ª	2ª	2ª	2ª			
61	62	63	64	65	66	67	68	69	70
						4ª	4ª	4ª	2ª
71	72	73	74	75	76	77	78	79	80
3ª	2ª	3ª	3ª	3ª	3ª	3ª	3ª	3ª	3ª
81	82	83	84	85	86	87	88	89	90
3ª	3ª	3ª	4ª	4ª	4ª	4ª	4ª	4ª	5ª
91	92	93	94	95	96	97	98	99	00

História Inspirados em outras equipes de colônias, como a Portuguesa e o Palestra Itália de Santos, um grupo de jornalistas espanhóis, ou "tribuneiros", como eram conhecidos, se reuniram para fundar um equipe. O primeiro nome do grupo era Afonso XIII, mas para dar nome à nova equipe, várias foram as sugestões, como Nova Cintra e Jabaquara. Foi quando um senhor negro, ex-escravo, entrou e

Internacional



Nome	Clube Atlético Internacional
Fundação	27/10/1902
Situação	Extinto
Participações	2, nas seguintes divisões:
	02 03 04 05 06 07 08 09 10
	1ª 1ª

História Primeiro clube de Santos a disputar a 1ª divisão paulista, já que o Americano, que também começou a disputar em 1907, logo mudou sua sede para São Paulo.



propôs: Espanha, que foi logo aceito por todos. E as cores, claro, as da bandeira do país. Em 1942, por causa da guerra, ficou proibida a utilização de nomes estrangeiros. Em 7 de novembro daquele ano, o conselho se reuniu e, após várias sugestões (Cruzeiro do Sul, XV de Novembro etc.) foi escolhido o novo nome: Jabaquara Atlético Clube.

Estádio do Jabaquara





São Bernardo



Nome	Esporte Clube São Bernardo
Fundação	03/02/1928
Apelido	Bernô, Cachorro, Cão São Bernardo
Situação	Disputou a Série B-1 em 2000
Estádio	1º de Maio
Endereço	Rua Marechal Deodoro, 880 CEP 09710-010 - Tel. (11) 4430-3780

Participações	29, nas seguintes divisões:									
									2ª	2ª
	31	32	33	34	35	36	37	38	39	40
										2ª
	41	42	43	44	45	46	47	48	49	50
	2ª	2ª		3ª					3ª	4ª
	51	52	53	54	55	56	57	58	59	60
	3ª	3ª			4ª					
	61	62	63	64	65	66	67	68	69	70
	71	72	73	74	75	76	77	78	79	80
			2ª	2ª	2ª	2ª	2ª	2ª	2ª	3ª
	81	82	83	84	85	86	87	88	89	90
	3ª	3ª	3ª	3ª	4ª	4ª	4ª	4ª	4ª	4ª
	91	92	93	94	95	96	97	98	99	00

História Com o fim da Associação Atlética São Bernardo em 1924, a cidade ficou sem um clube que a representasse. Após alguns anos, a fim de proporcionar diversão ao povo, começou a ser organizado - todo dia 1º de maio - um contra que era denominado "de baixo contra de cima", uma referência aos atletas que moravam da igreja matriz para baixo ou para cima. A animação desta competição acabou motivando alguns desportistas a fundar um novo clube, surgindo então, em 1928, o Esporte Clube São Bernardo.

Em 1929 a equipe recebe o título de "A mais simpática do interior".

O E.C. São Bernardo pára em 1966, depois de disputar uma 4ª divisão, e só volta em 1983, quando faz fusão com o Aliança Clube.



Aliança



Nome	Aliança Clube									
Fundação	07/09/1969									
Situação	Fundiu com o E.C. São Bernardo									
Participações	7, nas seguintes divisões:									
						2ª	2ª	2ª	2ª	2ª
	71	72	73	74	75	76	77	78	79	80
	2ª	2ª								
	81	82	83	84	85	86	87	88	89	90

História Nos anos 60 várias equipes representaram a cidade no Paulistão. Mas todas, sem exceção, foram parando suas atividades profissionais. Em 1966, paravam São Bernardo, Meninos e Irmãos Romano; no ano seguinte o Volkswagen e, em 1969, a Mercedes abandonava o profissionalismo. Diante desse cenário, a necessidade da formação de uma nova equipe era iminente, e surge o Aliança. O Clube disputa a 2ª divisão de 1976 até 82. Nesse ano funde-se com o Esporte Clube São Bernardo, que assume sua vaga na segundona e passa a representar a cidade desde então.

Taboão



Nome	Grêmio Esportivo Taboão									
Fundação	20/01/1969									
Situação	Amador									
Endereço	Pça. da Bíblia, 30 - CEP 09000-000									
Participações	9, nas seguintes divisões:									
	81	82	83	84	85	86	87	88	89	90
		3ª	3ª	3ª	3ª	3ª	3ª	4ª	4ª	4ª

História Equipe da várzea de São Bernardo, o Grêmio do bairro do Taboão tentou o profissionalismo em 1982, mas sem infra-estrutura, paralisou as atividades em 1990.

Palestra



Nome	Palestra de São Bernardo
Fundação	01/09/1935
Apelido	Alviverde
Situação	Disputou a Série B-1 em 2000
Estádio	1º de Maio
Endereço	Rua Nemer F Rahal, 400 CEP 09790-230 - Tel. (11) 4127-1139

Participações 13, nas seguintes divisões:

										2ª
41	42	43	44	45	46	47	48	49	50	
2ª										
51	52	53	54	55	56	57	58	59	60	
61	62	63	64	65	66	67	68	69	70	
71	72	73	74	75	76	77	78	79	80	
					3ª	3ª	3ª	3ª	3ª	
81	82	83	84	85	86	87	88	89	90	
3ª	3ª					5ª	4ª	4ª	4ª	
91	92	93	94	95	96	97	98	99	00	

História Alfredo Sabatini, filho de italianos da Toscana nascido em São Bernardo em 1911, era ponta-esquerda do Esporte Clube São Bernardo. Jogador titular e considerado, quando o São Bernardo foi jogar contra um time grande de São Paulo ele foi preterido sem saber o motivo. Magoado, Alfredo teria dito: "Vamos formar um time e bater neles." Então em agosto de 1935, começavam as reuniões para a criação de uma nova equipe. Em 1º de setembro daquele ano, nascia o Palestra Itália de São Bernardo. Em 1940 começavam os problemas advindos da II Guerra. Os Palestras de São Paulo, Curitiba e Belo Horizonte, estavam mudando de nome e o de São Bernardo não teria destino diferente. O primeiro nome proposto foi Paulista de São Bernardo, que acabou durando apenas algumas horas. Ainda durante a reunião, apareceu um jornalista local, explicando a origem grega da palavra "Palestra", que portanto poderia continuar a ser utilizada. Nascia definitivamente a denominação que o time sustenta até hoje: Palestra de São Bernardo.



Irmãos Romano



Nome	Sociedade Esportiva Irmãos Romano
Fundação	01/02/1958
Situação	Extinto
Títulos	Campeão da 3ª Divisão em 1959
Participações	8, nas seguintes divisões:

								3ª	2ª
51	52	53	54	55	56	57	58	59	60
2ª	2ª	2ª	2ª	2ª	2ª				
61	62	63	64	65	66	67	68	69	70

História O Irmãos Romano foi fundado pela transportadora que lhe emprestava o nome. Logo no seu primeiro ano a equipe é campeã e sobe para a segunda, onde fica por 7 temporadas, até abandonar o profissionalismo.



Meninos



Nome	Meninos Futebol Clube
Fundação	15/01/1938
Situação	Amador
Endereço	Av. Caminho do Mar, 3222 CEP 09730-400 - Tel. (11) 4386-8187

Participações 1, na seguinte divisão:

					4ª				
61	62	63	64	65	66	67	68	69	70

História Tradicional equipe amadora do Bairro de Rudge Ramos, o Meninos tentou o profissionalismo na década de 60, mas não teve muito apoio e voltou às suas origens.

Volkswagen Clube



Nome	Volkswagen Clube
Fundação	07/05/1958
Situação	Amador
Endereço	Rua Tiradentes, 1853 CEP 09780-000 - Tel. (11) 4127-4366

Participações	8, nas seguintes divisões:									
										4 ^a
	51	52	53	54	55	56	57	58	59	60
	3 ^a	3 ^a	3 ^a	3 ^a	3 ^a	3 ^a	3 ^a			
	61	62	63	64	65	66	67	68	69	70

História A década de 60 foi fértil para o futebol de São Bernardo. Várias equipes amadoras da cidade se profissionalizaram para disputar o paulistão. Dentre elas, o Volkswagen Clube, que foi uma das que mais tempo durou no profissionalismo.

Mercedes Benz



Nome	Associação Atlética Mercedes Benz
Fundação	1964
Situação	Amador
Endereço	Rua Brejaúva, 337 - Diadema CEP 09950-000

Participações	4, nas seguintes divisões:									
					4 ^a	4 ^a	3 ^a			3 ^a
	61	62	63	64	65	66	67	68	69	70

História Inspirado no sucesso da Volkswagen, a Mercedes-Benz também formou um time profissional de futebol em 1965. Entrou na 4^a divisão e chegou até a 3^a, mas abandonou o profissionalismo em 1969. A equipe, na verdade, tinha sede no atual município de Diadema que, na época, era distrito de São Bernardo do Campo. Dessa forma, a Mercedes Benz foi a única equipe profissional de Diadema.

Primeiro de Maio



Nome	Primeiro de Maio Futebol Clube
Fundação	1913
Situação	Extinto
Participações	13, nas seguintes divisões:

										2 ^a	2 ^a
	11	12	13	14	15	16	17	18	19	20	
	2 ^a	2 ^a	2 ^a	2 ^a	2 ^a	2 ^a	1 ^a				
	21	22	23	24	25	26	27	28	29	30	
						1 ^a		2 ^a	2 ^a	2 ^a	
	31	32	33	34	35	36	37	38	39	40	

História Uma das equipes mais antigas da cidade, foi a única a disputar a 1^a divisão pela antiga APEA.

O Corinthians de São Bernardo e de Santo André

Em 1927 disputou o campeonato paulista uma equipe chamada Corinthians de São Bernardo. Anos mais tarde, na década de 40, surge na 2^a divisão o Corinthians de Santo André que, na verdade, era a mesma equipe.

A explicação é a seguinte: em 1889 a região que hoje compreende o Grande ABC foi emancipada de São Paulo, com o nome de São Bernardo do Campo. A sede deste novo município ficava na Vila de Santo André. Em 1938 foi desmembrado uma parte do município que recebeu o nome de São Bernardo do Campo, enquanto que a antiga passou a se chamar Santo André. Dessa forma, o Corinthians foi se adaptando, mudando seu nome e seu escudo pelos anos.



A.D. São Caetano



Nome	Associação Desportiva São Caetano
Fundação	12/06/1981
Apelido	Azulão
Situação	Disputou a Série A-2 em 2000
Estádio	Anacleto Campanella
Endereço	Av. Senador Roberto Simonsen, 41 CEP 09581-200 - Tel. (11) 4232-6547

Títulos Campeão da 3ª Divisão em 1991 e 1998 e da 2ª em 2000

Participações 11, nas seguintes divisões:

										4ª
81	82	83	84	85	86	87	88	89	90	
3ª	2ª	1ª	2ª	3ª	3ª	3ª	3ª	2ª	2ª	
91	92	93	94	95	96	97	98	99	00	

História O Futebol em São Caetano teve uma boa fase com o São Caetano E.C. nas décadas de 30 e 40. Em 1954, o São Caetano E.C. se fundiu ao Comercial F.C. de São Paulo e conseguiu a sua vaga na 1ª divisão paulista com a criação da A.A. São Bento. O sonho durou apenas 4 anos e, com a cisão em 18/12/1957, o São Caetano E.C. voltou a disputar com seu próprio nome, utilizando o Estádio Municipal. Mas a má localização do estádio e o fato da torcida nunca ter aceitado a fusão fizeram com que o clube não recebesse atenção, fechando seu departamento profissional em 1959. Na década de 60 várias equipes tentaram a sorte no Paulistão, a maioria delas, bancada por empresas que se aproveitavam de uma lei que permitia privilégios fiscais para o incentivo ao esporte, mas nenhuma delas prosperou - apenas o Saad ainda durou mais tempo e chegou à 1ª divisão. Em 1981, a cidade se organizou mais uma vez com a intenção de fundar um clube que realmente a representasse, surgindo a A.A. São Caetano do Sul que, logo em seguida, passava a se chamar A.D. São Caetano. A equipe chega à 1ª divisão em 1993 e é vice-campeã brasileira da 3ª divisão em 1998.

Mas o ápice veio em 2000, com o título da Série A-2 e o Vice-Campeonato Brasileiro. Dessa forma, uma equipe de apenas 19 anos, passa a ser uma das representantes brasileiras na Taça Libertadores de América 2001.

Saad



Nome	Saad Esporte Clube
Fundação	28/04/1961
Situação	Amador
Estádio	José Lancha Filho
Endereço	Av. do Cursino, 450 - São Paulo CEP 04132-000

Participações 25, nas seguintes divisões:

						4ª	2ª	2ª	2ª	2ª
61	62	63	64	65	66	67	68	69	70	
2ª	2ª		1ª	1ª	2ª	2ª	2ª	2ª	2ª	
71	72	73	74	75	76	77	78	79	80	
2ª	2ª	2ª	2ª	2ª	2ª	2ª	2ª		2ª	
81	82	83	84	85	86	87	88	89	90	
3ª	3ª									
91	92	93	94	95	96	97	98	99	00	

História O Saad foi fundado pelo abnegado Felício Saad e levava o nome da fábrica que o sustentava.

São Caetano E.C.



Nome	São Caetano Esporte Clube
Fundação	01/05/1914
Situação	Amador
Endereço	Rua Ceará, 393 - Fundação CEP 09520-070 - Tel. (11) 4224-3528

Títulos Campeão do Interior em 1928 e 1941

Participações 21, nas seguintes divisões:

			3ª	3ª	3ª					3ª	3ª
21	22	23	24	25	26	27	28	29	30		
2ª	2ª	2ª	2ª	1ª	1ª			2ª	2ª		
31	32	33	34	35	36	37	38	39	40		
							2ª	2ª	2ª		
41	42	43	44	45	46	47	48	49	50		
2ª	2ª	2ª					2ª	2ª			
51	52	53	54	55	56	57	58	59	60		

História A equipe foi a primeira da cidade a disputar a 1ª divisão em 1935. Campeão do interior 2 vezes, em 1954 fundiu-se com o Comercial para originar a A.A. São Bento.

Cerâmica



Nome	Cerâmica São Caetano Futebol Clube								
Fundação	13/05/1925								
Situação	Amador								
Endereço	Rua Pandiá Calógeras, 94 - São José CEP 09581-190 - Tel. (11) 4232-2011								
Participações	6, nas seguintes divisões:								
	4 ^a								
51	52	53	54	55	56	57	58	59	60
3 ^a	3 ^a	3 ^a	3 ^a	3 ^a					
61	62	63	64	65	66	67	68	69	70

General Motors



Nome	General Motors Esporte Clube								
Fundação	20/11/1935								
Situação	Amador								
Endereço	Av. Goiás, 2905 - Santo Antonio CEP 09521-300 - Tel. (11) 4229-8528								
Participações	2, nas seguintes divisões:								
	4 ^a 4 ^a								
61	62	63	64	65	66	67	68	69	70

Monte Alegre



Nome	Clube Atlético Monte Alegre								
Fundação	20/05/1917								
Situação	Extinto								
Participações	3, nas seguintes divisões:								
	4 ^a 3 ^a 3 ^a								
61	62	63	64	65	66	67	68	69	70

São Bento



Nome	Associação Atlética São Bento								
Fundação	1954								
Situação	Extinto								
Participações	4, nas seguintes divisões:								
	1 ^a 1 ^a 1 ^a 1 ^a								
51	52	53	54	55	56	57	58	59	60
História									
Nasceu da fusão do São Caetano E.C. com o Comercial de São Paulo.									

Transauto



Nome	Transauto Futebol Clube								
Fundação	1962								
Situação	Extinto								
Participações	1, na seguinte divisão:								
	4 ^a								
61	62	63	64	65	66	67	68	69	70
História									
Time da transportadora de mesmo nome.									

Vila Alpina



Nome	Atlético Vila Alpina								
Fundação	06/06/1936								
Situação	Amador								
Endereço	R. Marquês de Sto. Amaro, 49 - São Paulo								
Participações	3, nas seguintes divisões:								
	4 ^a 4 ^a 4 ^a								
61	62	63	64	65	66	67	68	69	70
História									
Apesar de hoje, ter sede em São Paulo, a equipe era de São Caetano, por onde jogava.									

Grêmio Sãocarlense



Nome	Grêmio Esportivo Sãocarlense
Fundação	17/01/1974 como Madrugada, refundado em 19/03/1976 com a atual denominação
Apelido	Lobo
Situação	Disputou a Série A-2 em 2000
Estádio	Prof. Luiz Augusto de Oliveira
Endereço	Rua Germiniano Costa, 413 CEP 13560-050 - Tel. (16) 274-1744

Internet	http://www.zex.com.br/gremio/
Títulos	Campeão da 3ª Divisão em 1989
Participações	26, nas seguintes divisões:

				2ª	2ª	2ª	2ª	2ª	2ª
71	72	73	74	75	76	77	78	79	80
2ª	2ª	2ª	2ª	2ª	2ª	2ª	3ª	3ª	2ª
81	82	83	84	85	86	87	88	89	90
1ª	1ª	1ª	2ª	2ª	2ª	2ª	2ª	2ª	2ª
91	92	93	94	95	96	97	98	99	00

História O futebol de São Carlos nunca teve um só dono, mas sim, foi feito de ciclos. No início do século era a vez do Paulista S.C., que desfilava seu talento pelo interior (*veja box abaixo*). Na década de 40 surgia o C.A. Bandeirantes que durante muitos anos foi a melhor equipe da cidade e da região. Com o fim do Bandeirantes, o São Carlos Clube o sucedeu, mas não obteve o mesmo sucesso. Na década de 70 o futebol de São Carlos era representado pelo Estrela, do bairro da Bela Vista, mas alguns desportistas locais discordavam do fato deste ser um legítimo representante da cidade.

Madrugada



Nome	Madrugada Futebol Clube
Fundação	17/01/1974
Apelido	MEC
Situação	Atual Grêmio Sãocarlense



Madrugada 1974



Grêmio Sãocarlense 1976

Em 1974 era então fundado o Madrugada Esporte Clube, que nascia para ser uma opção a mais no cenário do futebol profissional da cidade. Houve muitas resistências ao nome Madrugada, assim como sua sigla "MEC", que parecia outras coisas que não futebol - como Ministério da educação etc. De qualquer forma, o Madrugada consegue se inscrever na FPF e disputa o campeonato de 1975 da 2ª divisão de profissionais. No ano seguinte, vendo que o clube caía no gosto do povo, uma nova mudança de nome, e o clube passou a se chamar Grêmio Esportivo Sãocarlense.

São Carlos na época do amadorismo

Assim como em outras cidades, o futebol amador do início do século foi muito forte na cidade. Como um dos pólos de uma rica região, São Carlos teve um dos maiores clubes do interior na década de 20, o Paulista S.C. Esta equipe não só era temida na região, mas também fazia frente aos grandes da capital, como quando

recebia o Paulistano, por exemplo.

Mas, além do Paulista, outras equipes de menor expressão construíram o futebol da cidade, como o São Bento E.C., o Palmeiras F. C. e o Boca Juniors Paulista E.C.



Estrela da Bela Vista



Nome	Estrela da Bela Vista Esporte Clube
Fundação	12/01/1952
Situação	Amador
Endereço	Rua Francisco Marigo, 420 CEP 13572-090 - (16) 271-5412

Participações	16, nas seguintes divisões:									
							3 ^a			
	51	52	53	54	55	56	57	58	59	60
	61	62	63	64	65	66	67	68	69	70
			2 ^a	2 ^a	2 ^a	2 ^a	4 ^a			
	71	72	73	74	75	76	77	78	79	80
			3 ^a	3 ^a	3 ^a	3 ^a	4 ^a	4 ^a	4 ^a	
	81	82	83	84	85	86	87	88	89	90
	3 ^a	3 ^a	3 ^a							
	91	92	93	94	95	96	97	98	99	00

História O Estrela da Bela Vista foi fundado em 1952 para representar esse bairro tão tradicional da cidade de São Carlos. Na década de 70 rivalizou com Madrugada e depois com seu sucessor, o Grêmio SãoCarlense.

Em que pese ter sido um representante freqüente da cidade, hoje está afastado do paulistão.

Bandeirantes



Nome	Clube Atlético Bandeirantes
Fundação	1941
Situação	Extinto
Participações	9, nas seguintes divisões:

						4 ^a	4 ^a	4 ^a	4 ^a	3 ^a
	51	52	53	54	55	56	57	58	59	60
	3 ^a	3 ^a	3 ^a	3 ^a						
	61	62	63	64	65	66	67	68	69	70

História Clube que surgiu do amadorismo da cidade, chegou ao paulistão na década de 50, mas desaparece na década seguinte.

Expresso São Carlos



Nome	Expresso São Carlos Esporte Clube
Fundação	1953
Situação	Extinto
Títulos	Campeão da 3 ^a Divisão em 1957
Participações	1, na seguinte divisão:

							3 ^a			
	51	52	53	54	55	56	57	58	59	60

História Vários funcionários da empresa rodoviária Expresso São Carlos, responsável pelo transporte da cidade à capital, fundaram em 1953 o Expresso São Carlos Esporte Clube.

A idéia nasceu de um jogo de "casados contra solteiros" e não parou. Um time amador foi formado e disputou a liga local alguns anos antes de tentar o profissionalismo em 1957. Neste ano, inscrito na 3^a divisão de profissionais, a equipe faz uma fantástica campanha e sagra-se campeã.

Todavia, quando ganhou o direito de jogar a divisão de acesso, o time foi desmontado.

São Carlos Clube



Nome	São Carlos Clube
Fundação	01/01/1944
Situação	Amador
Endereço	Rua Ruth Bioan Souto, 161 CEP 13650-000 - Tel. (16) 271-2162
Participações	5, nas seguintes divisões:

							3 ^a	3 ^a	2 ^a	2 ^a	2 ^a
	61	62	63	64	65	66	67	68	69	70	

História Clube tradicional da cidade, montou uma equipe de futebol profissional em 1965. No ano seguinte consegue o acesso à 2^a divisão, mas pára em 1969.



Palmeiras



Nome	Palmeiras Futebol Clube
Fundação	01/09/1924
Apelido	Lobo da Vila
Situação	Licenciado
Estádio	Dr. Getúlio Vargas Filho (Vila Manoel Cecílio)
Endereço	Av. Dona Gertrudes, 221 CEP 13870-110 - Tel. (19) 623-1436

Títulos Campeão da 3ª Divisão em 1979

Participações 30, nas seguintes divisões:

					3ª				
51	52	53	54	55	56	57	58	59	60
	3ª	3ª	3ª	3ª	3ª	2ª			
61	62	63	64	65	66	67	68	69	70
2ª		2ª		2ª	2ª	3ª	3ª	3ª	2ª
71	72	73	74	75	76	77	78	79	80
2ª	2ª	2ª	2ª	2ª	2ª	2ª	2ª	2ª	
81	82	83	84	85	86	87	88	89	90
2ª	2ª	2ª	4ª	4ª			5ª		
91	92	93	94	95	96	97	98	99	00

História O Palmeiras de São João da Boa Vista foi fundado numa homenagem à extinta Associação Atlética das Palmeiras, da qual herdou o nome e as cores.

Sãojoanense



Nome	Sociedade Esportiva Sanjoanense
Fundação	01/07/1916
Apelido	Tigre da Mogiana, Esportiva
Situação	Amador
Estádio	Dr. Oscar de Andrade Nogueira
Endereço	Rua General Carneiro, s/nº CEP 13870-000 - Tel. (19) 623-3988

Participações 14, nas seguintes divisões

								2ª	2ª	2ª
41	42	43	44	45	46	47	48	49	50	
2ª	2ª				2ª	2ª	2ª			
51	52	53	54	55	56	57	58	59	60	
61	62	63	64	65	66	67	68	69	70	
71	72	73	74	75	76	77	78	79	80	
	3ª		3ª	3ª	3ª	3ª	3ª			
81	82	83	84	85	86	87	88	89	90	

História O futebol ganhava impulso na cidade, e os poucos praticantes usavam locais inadequados como o do São João e do São Bento. Em 1916, surge a idéia de se fazer um clube que desse condições ideais à prática do esporte, surgindo a Esportiva.

São Joaquim da Barra



São Joaquim



Nome	São Joaquim Futebol Clube
Fundação	20/04/1920
Apelido	Alvinegro
Situação	Amador
Estádio	José Ribeiro Fortes

Endereço Rua São Vivente de Paula, 845
CEP 14600-000 - Tel. (16) 818-2286

Títulos Campeão da 5ª Divisão em 1995

Participações 5, nas seguintes divisões:

								2ª	2ª
41	42	43	44	45	46	47	48	49	50
61	62	63	64	65	66	67	68	69	70
71	72	73	74	75	76	77	78	79	80
81	82	83	84	85	86	87	88	89	90
		3ª	5ª	5ª					
91	92	93	94	95	96	97	98	99	00



Rio Pardo



Nome	Rio Pardo Futebol Clube
Fundação	1914
Situação	Amador
Participações	7, nas seguintes divisões:

								2 ^a	2 ^a	2 ^a
41	42	43	44	45	46	47	48	49	50	
2 ^a										
51	52	53	54	55	56	57	58	59	60	
		4 ^a	4 ^a			4 ^a				
61	62	63	64	65	66	67	68	69	70	

História São José do Rio Pardo foi uma das primeiras cidades a ter futebol organizado no nosso interior. Mas, com o passar dos anos, o destaque dos tempos de amadorismo não se repetia, e a cidade teve atuação discreta desde a implantação da lei do acesso em 1947. O Rio Pardo F.C., junto com a Riopardense, estrearam na 2^a divisão logo em 1948, mas a lei dos 50.000 habitantes por município fez com que ambos desistissem do futebol. Depois disso, ambas ainda fizeram algumas tentativas, mas sem o mesmo sucesso.

Riopardense



Nome	Associação Atlética Riopardense
Fundação	01/01/1930
Apelido	Atlética
Situação	Amador
Endereço	Praça XV de Novembro, 400 CEP 13720-000 - Tel. (19) 661-1552

Participações	5, nas seguintes divisões:									
								2 ^a	2 ^a	2 ^a
41	42	43	44	45	46	47	48	49	50	
2 ^a										
51	52	53	54	55	56	57	58	59	60	
61	62	63	64	65	66	67	68	69	70	
71	72	73	74	75	76	77	78	79	80	
	3 ^a									
81	82	83	84	85	86	87	88	89	90	

São Manuel



Sãomanoelense



Nome	Associação Atlética São Manoelense
Fundação	21/06/1919
Apelido	Rubronegro
Situação	Amador
Endereço	Rua XV de Novembro, 524 CEP 18650-000
Títulos	Campeão da 4 ^a Divisão em 1968

Participações	12, nas seguintes divisões:									
								2 ^a		
41	42	43	44	45	46	47	48	49	50	
			3 ^a							
51	52	53	54	55	56	57	58	59	60	
						4 ^a	4 ^a	3 ^a		
61	62	63	64	65	66	67	68	69	70	
										3 ^a
71	72	73	74	75	76	77	78	79	80	
3 ^a	3 ^a		3 ^a			3 ^a	3 ^a		3 ^a	
81	82	83	84	85	86	87	88	89	90	

América



Nome	América Futebol Clube
Fundação	28/01/1946
Apelido	Diabo
Situação	Disputou as Séries A-1 e A-2 em 2000
Estádio	Benedito Teixeira (Teixeirão)
Endereço	Av. Eng. Antonio T. Pereira Lima, s/nº CEP 15014-150 - Tel. (17) 224-3288
Internet	www.america-sp.com.br
Títulos	Campeão da 2ª Divisão em 1957, 1963 e 1999

Participações	52, nas seguintes divisões:									
							2ª	2ª	2ª	
41	42	43	44	45	46	47	48	49	50	
	2ª	2ª	2ª	2ª	2ª	2ª	1ª	1ª	1ª	
51	52	53	54	55	56	57	58	59	60	
2ª	2ª	2ª	1ª	1ª	1ª	1ª	1ª	1ª	1ª	
61	62	63	64	65	66	67	68	69	70	
1ª	1ª	1ª	1ª	1ª	1ª	1ª	1ª	1ª	1ª	
71	72	73	74	75	76	77	78	79	80	
1ª	1ª	1ª	1ª	1ª	1ª	1ª	1ª	1ª	1ª	
81	82	83	84	85	86	87	88	89	90	
1ª	1ª	1ª	1ª	1ª	1ª	1ª	2ª	2ª	1ª	2ª
91	92	93	94	95	96	97	98	99		

História Na década de 40 havia um grande time em Rio Preto que se chamava Bancários, onde jogava um centroavante Caniza.

Caniza alardeava pelos cotovelos que não havia time para vencê-lo. Então, um engenheiro da Estrada de Ferro Araraquense, Sr. Antonio Tavares Pereira de Lima, e Vitor Buongermio resolveram que era hora de fundar um novo clube que pudesse não só fazer frente ao Bancários mas também ser de grande importância, e que pudesse empolgar a torcida local se transformando num dos maiores clubes do estado.

Dessa forma, no dia 28/01/1946, reuniram-se no saguão do Hotel São Paulo com a presença de mais de 50 convidados e jornalistas dos principais meios de notícia da cidade, para a fundação da nova equipe. Vários nomes foram sugeridos, como Dínamo ou Flamengo, mas acabou sendo escolhido o nome de América Futebol Clube, time do coração de um dos fundadores, numa homenagem ao homônimo carioca.

O curioso, no entanto, é que o América nunca enfrentou o Bancários, já que este sempre permaneceu no amadorismo, enquanto que o América, logo no seu primeiro ano, já disputou o campeonato do interior e, em 1948, já se inscrevia na divisão de acesso.



Campeão de 1957, o América via o sonho de toda uma cidade se realizar e ingressava na 1ª divisão, fato que ocorreria novamente em 1963 e agora, em 1999, quando o América levantou de novo o título. Com essas campanhas, o Diabo passou rapidamente a fazer parte do rol dos clubes mais importantes do nosso interior.

Birigüi

Benedito Teixeira, não foi só o eterno presidente do clube, mas também um de seus primeiros jogadores. Em 1946, quando o América entrou em campo pela primeira vez num jogo oficial da FPF, ele jogou na ponta esquerda em companhia de jogadores como *Fordinho* e *Sacarrolha*. O América venceu por 3x1 a extinta A.A. Ferroviária de Araraquara (não é a atual). Portanto, não é à toa que esse paulista de Monte Azul, que dedicou sua vida ao América, tenha dado nome ao novo estádio, que é um dos maiores e mais modernos do país.



Os estádios do América: acima, o Benedito Teixeira (Teixeirão); ao lado, o antigo Mário Alves de Mendonça.



323.627 habitantes
451 km de São Paulo

Rio Preto



Nome	Rio Preto Esporte Clube
Fundação	21/04/1919
Apelido	Jacaré, Verdão da Vila Universitária
Situação	Disputou a Série A-2 em 2000
Estádio	Anísio Haddad (Rio Preto)
Endereço	Rua Joaquim Manoel Pires, 777 CEP 15091-210

Títulos	Campeão da 3ª Divisão em 1999
Participações	49, nas seguintes divisões:

							2ª	2ª	
41	42	43	44	45	46	47	48	49	50
		2ª	2ª	2ª	2ª	2ª	2ª	2ª	3ª
51	52	53	54	55	56	57	58	59	60
3ª	3ª	3ª	2ª	2ª	2ª	2ª	2ª	2ª	2ª
61	62	63	64	65	66	67	68	69	70
2ª	2ª		2ª	2ª	2ª	2ª	2ª	3ª	2ª
71	72	73	74	75	76	77	78	79	80
2ª	2ª	2ª	2ª	2ª	2ª	2ª	2ª	2ª	2ª
81	82	83	84	85	86	87	88	89	90
2ª	2ª	2ª	3ª	2ª	2ª	3ª	3ª	3ª	2ª
91	92	93	94	95	96	97	98	99	00

História Fundado em 1919, o Rio Preto é um dos mais antigos clubes da cidade. Além de disputar alguns campeonatos do Interior, começou a integrar a 2ª divisão de profissionais em 1948, junto com o América. Apesar de nunca ter chegado à 1ª divisão, o Verdão da Vila sempre foi um dos mais importantes clubes da 2ª divisão.

Em 1963, Rio Preto e América subiram juntos. Essa coincidência, ocorreu de novo em 1999, quando o América foi campeão da 2ª divisão, e o Rio Preto da 3ª ou Série A-3.



São Miguel Arcanjo



27.508 habitantes
176 km de São Paulo

São Miguel



Nome	Esporte Clube São Miguel Arcanjo
Fundação	1947
Situação	Extinto
Estádio	Nestor Fogaça
Participações	3, nas seguintes divisões:

	4ª	4ª	4ª						
61	62	63	64	65	66	67	68	69	70

São José E.C.



Nome	São José Esporte Clube
Fundação	13/08/1933 (24/12/1976, como SJEC)
Apelido	Águia do Vale, Azulão
Situação	Disputou a Série A-2 em 2000
Estádio	Martins Pereira
Endereço	Rua Ana Gonçalves, 340 CEP 12220-290 - Tel. (12) 329-3622

Internet www.geocities.com/Colosseum/Field/7510/index.html

Títulos Campeão da 4ª Divisão em 1964, da 3ª em 1965, e da 2ª em 1972 como E.C. São José, e da 2ª em 1980, como São José E.C.

Participações 34, nas seguintes divisões:

							3ª			
51	52	53	54	55	56	57	58	59	60	
			4ª	3ª	2ª	2ª				
61	62	63	64	65	66	67	68	69	70	
2ª	2ª	2ª	2ª	2ª	2ª	2ª	2ª	2ª	2ª	
71	72	73	74	75	76	77	78	79	80	
1ª	1ª	1ª		2ª	2ª	2ª	1ª	1ª	1ª	
81	82	83	84	85	86	87	88	89	90	
1ª	1ª	1ª	2ª	2ª	2ª	1ª	1ª	1ª	2ª	
91	92	93	94	95	96	97	98	99	00	

História Até a década de 30 o principal clube da cidade era a Associação Esportiva São José, a Esportiva, como era conhecida. Até que, em 1933, um desentendimento acontecido na diretoria acabou motivando a saída de Galiano Alves do clube. Desapontado, ele procurou mais três amigos e, em 13 de agosto daquele ano, era fundado o Esporte Clube São José. Para que o Esporte (como era chamado) já nascesse com uma estrutura digna de enfrentar a Esportiva, houve uma fusão com mais dois clubes da cidade, o Internacional Futebol Clube e o Klaxon Clube. Começava uma grande rivalidade entre a Esportiva e o Esporte.



Em 1945, a Esportiva começava a ter no futebol uma atividade secundária do clube e houve uma proposta de fusão. A nova equipe seria chamada Sociedade Esportiva São José, e as cores as de seus formadores: preto, branco e vermelho; mas não houve acordo.

Formigão do Vale

Naquele tempo havia muitos formigueiros em São José dos Campos numa determinada época, havia revoadas de içás e os habitantes do município já haviam recebido apelidos que se referiam a esse fenômeno, como podemos ver num livro de 1970 - o Dicionário Geográfico Brasileiro: "São José dos Campos é uma cidade localizada à margem direita do Rio Paraíba e seus habitantes, denominados de *joséenses* e tradicionalmente conhecidos por *formigueiros*". Torcedores rivais chegavam a ficar semanas guardando saúvas para atirar nos jogadores do Esporte. Para acabar com isso tudo, o time assumiu o nome e passou a ser conhecido como o "Formigão do Vale".



Mudança de nome: surge o São José Esporte Clube

Em dezembro de 1976 o clube mudava oficialmente de nome e passava a ostentar as cores da cidade de São José: o azul, o amarelo (ouro) e o branco.

E.C. São José



Nome	Esporte Clube São José
Fundação	13/08/1933
Apelido	Formigão do Vale
Situação	atual São José Esporte Clube

Grêmio Santanense



Nome	Grêmio Olímpico de Futebol Santanense
Fundação	05/09/1975
Situação	Amador
Participações	7, nas seguintes divisões:

					3 ^a	3 ^a	3 ^a	3 ^a	3 ^a
81	82	83	84	85	86	87	88	89	90
3 ^a	3 ^a								
91	92	93	94	95	96	97	98	99	00

História O Grêmio Santanense foi fundado para ser uma segunda opção ao torcedores locais. Equipe que em seu nome homenageia a localidade de Santana, o Grêmio leva em seu uniforme e escudo as cores do Grêmio Portoalegrense.

Corinthians



Nome	Corinthians Futebol Clube
Fundação	1954
Situação	Corintinha
Estádio	Amador
Endereço	Av. Pedro Álvares Cabral, 625 CEP 12216-000 - Tel. (12) 322-2233

Participações	1, na seguinte divisão:								
					3 ^a				
71	72	73	74	75	76	77	78	79	80

História O Corinthians paulistano havia sido bicampeão paulista 1951/52. Isso deixou sua torcida muito orgulhosa. Em São José, um grupo destes torcedores resolve fazer uma homenagem ao time do coração e funda, em 1954, o Corinthians Futebol Clube. Mas o Corintinha de São José não passou de uma disputa profissional no ano de 1976. Desde então dedica-se mais às atividades sociais.

Rhodosá



Nome	Rhodosá Atlético Clube
Fundação	13/02/1948
Apelido	RAC
Situação	Amador
Endereço	Rua Pedro Rachid, 140 CEP 12213-000 - Tel. (12) 322-6466

Participações	1, na seguinte divisão:								
				4 ^a					
61	62	63	64	65	66	67	68	69	70

História O Rhodosá Atlético Clube foi fundado pela Companhia Rhodosá de Raiona S.A., ou como é mais conhecida hoje, Rhodia. A equipe se filiou à FPF em 1948 a fim de disputar o campeonato amador pela zona de Lorena. Apoiado pela empresa e com mais de 1000 sócios já naquela época, o Rhodosá disputou o paulistão em 1965. Sem ter obtido um resultado melhor e devido às dificuldade da manutenção de uma equipe profissional, o clube voltou ao amadorismo no ano seguinte.

Hoje, o Rhodosá é a ADC Rhodia, que continua sendo o clube dos funcionários da empresa. Nunca mais voltou ao profissionalismo, mantendo apenas equipes amadoras de futebol.



Origens do futebol amador de São José dos Campos

A Rhodia não foi a única empresa a ajudar na construção do futebol joseense. O C.R. Asas e a A.E. CTA eram patrocinadas pelo Centro Técnico de Aeronáutica. Havia ainda a A.A. Ita, do Instituto de Tecnologia da Aeronáutica, o E.C. Eaton (da empresa de mesmo nome), o Clube Atlético Paraíba, da Tecelagem Paraíba S.A. e mais uma infinidade de outras equipes.



Albion



Nome	Clube Atlético Albion
Fundação	1932
Apelido	Time da Inglesa
Situação	Extinto
Participações	3, nas seguintes divisões:

31	32	33	34	35	36	37	38	39	40
	2ª			2ª	D				

História O Albion era o São Paulo Alpargatas. A equipe mudou de nome em 1932.

Alfa



Nome	Alfa Futebol Clube
Fundação	01/09/1941
Situação	Amador
Endereço	Rua George Schmidt, 53 CEP 05074-010 - Tel. (11) 3836-2316
Participações	1, na seguinte divisão:

51	52	53	54	55	56	57	58	59	60
								3ª	

Alumni



Nome	Sport Club Alumni
Fundação	1916
Situação	Extinto
Participações	1, na seguinte divisão:

11	12	13	14	15	16	17	18	19	20
					1ª				

S.C. Americano



Nome	Sport Clube Americano
Fundação	21/05/1903
Situação	Extinto
Títulos	Bicampeão Paulista da 1ª Divisão em 1912 e 1913
Participações	9, nas seguintes divisões:

						1ª	1ª	1ª	1ª
	02	03	04	05	06	07	08	09	10
1ª	1ª	1ª			1ª	2ª			
11	12	13	14	15	16	17	18	19	20

História O futebol foi introduzido na cidade de Santos pelos alunos do Mackenzie College. Lá foi fundado, em 1902, o C.A. Internacional. Todavia, logo após a fundação dessa equipe, alguns sócios resolveram sair para fundar uma nova agremiação. Quem chefiava esse grupo era Américo Martins dos Santos que, com a ajuda de seus companheiros, fundava, em 21 de maio de 1903, o Sport Club Americano. O nome foi uma homenagem ao fundador. A princípio, o Americano limitava-se a ser um coadjuvante do Internacional. Em 1907 surgia a grande chance: o Mackenzie resolveu não disputar o campeonato daquele ano, sendo convidado o Americano para preencher a vaga.

Mudança para a capital

No ano seguinte, 1908, o Americano ganha mais prestígio e seus atletas já estão mais experientes; nesse momento, vê-se que não havia mais motivo para o clube continuar em Santos, e ele se transfere para São Paulo.

O Americano se torna a primeira equipe brasileira a vencer uma equipe uruguaia em 1911, quando derrota um combinado por 3x0 no Velódromo, além de ter sido o primeiro clube brasileiro a excursionar ao exterior, em 1913, visitando Argentina e Uruguai. Em 1912 e 13, o Americano é bicampeão paulista derrotando, nas duas oportunidades, o Germânia por 3x0. Disputou seu último campeonato em 1916.





América



Nome	Club Sportivo América
Fundação	1921, 1930 (como América)
Situação	Extinto
Participações	2, nas seguintes divisões:

																				1ª	
21	22	23	24	25	26	27	28	29	30												
1ª																					
31	32	33	34	35	36	37	38	39	40												

História O América é o sucessor do Clube Atlético Silex, que mudou de nome em 1930. O novo nome, foi uma homenagem a Belfort Duarte, que levava o nome América para todos os cantos do país e já tinha conseguido sucesso com alguns deles, como, o do Rio de Janeiro, de Recife, de Curitiba e de Belo Horizonte.

Auto-Audax



Nome	Clube Athletico Audax (SC Americano)
Fundação	1917
Situação	Extinto
Participações	1, nas seguintes divisões:

21	22	23	24	25	26	27	28	29	30												
						1ª															

História O Audax era um tradicional clube da várzea. O Auto era o antigo Bráz, que era o antigo Minas Gerais do qual, inclusive, herdou as cores e o uniforme. Como essa equipe passava por dificuldades, houve a fusão, nascendo o Esporte Clube Americano que, na verdade, era mais conhecido, como Auto-Audax pela imprensa da época.

Escudo do Minas Gerais que aparecia na camisa do Auto.



Antarctica



Nome	Antarctica Futebol Clube
Fundação	1915
Situação	Extinto
Participações	13, nas seguintes divisões:

11	12	13	14	15	16	17	18	19	20												
	2ª	2ª	2ª	2ª	1ª	1ª	1ª	1ª	2ª												
21	22	23	24	25	26	27	28	29	30												
2ª																					
21	22	23	24	25	26	27	28	29	30												

História Várias eram as empresas que mantinham em seus grêmios equipes de futebol. Havia inclusive, ligas classistas, ou seja, a Liga dos Bancários, Liga dos Comerciários, Liga Colegial etc. A Cia. Antarctica Paulista montou um time e chegou a disputar a 1ª divisão em 1926, quando houve o surgimento da LAF. Em 1929, com o fim desta liga, a equipe volta para a 2ª divisão da APEA. Em 1933, O Sport Club Internacional, que havia sido um dos grandes do início do século, estava em dificuldades e, depois de recusar várias propostas de fusão, acaba aceitando a da cervejaria e se funde com o Antarctica, dando origem ao Clube Atlético Paulista.



Outro escudo que o clube utilizava, que era a logomarca da Cerveja na época.

Barra Funda



Nome	Associação Atlética Barra Funda
Fundação	1915
Situação	Extinto
Participações	11, nas seguintes divisões:

11	12	13	14	15	16	17	18	19	20												
	2ª		2ª	2ª	2ª	1ª	2ª	2ª	2ª												
21	22	23	24	25	26	27	28	29	30												

Britannia



Nome	Britannia Athletic Club
Fundação	1919
Situação	Extinto
Participações	3, nas seguintes divisões:
	3 ^a 3 ^a 1 ^a
	21 22 23 24 25 26 27 28 29 30

História O Britannia disputou apenas um campeonato paulista da 1ª divisão. Clube de origem inglesa e bem organizado, acabou não mostrando um bom desempenho em campo, chegando em último lugar sem ganhar sequer uma partida.

O Clube jogava pela LAF, a liga do Paulistano, e depois de sua dissolução, em 1929, ele retorna às suas origens sociais, até desaparecer.

Campos Elíseos



Nome	Associação Atlética Campos Elíseos
Fundação	1912
Situação	Extinto
Participações	3, nas seguintes divisões:
	1 ^a 1 ^a 1 ^a
	11 12 13 14 15 16 17 18 19 20

História Mais um clube de bairro, originário da várzea paulistana, a Associação Atlética Campos Elíseos era filiada à LPF, Liga Paulista de Foot-Ball. Com a decadência dela, a equipe quase desaparece. Em 1917 houve a primeira fusão das ligas e a LPF foi incorporada pela APEA. A única condição dos dirigentes da LPF, era que seus clubes fossem aceitos na nova entidade. Desta forma, no mesmo ano, o Campos Elíseos disputa a 2ª divisão da APEA, mas logo depois, a equipe acaba se afastando do futebol.

Comercial



Nome	Comercial Futebol Clube
Fundação	03/04/1939
Apelido	O Mais Simpático
Situação	Extinto
Participações	19, nas seguintes divisões:
	1 ^a 1 ^a
	31 32 33 34 35 36 37 38 39 40
	1 ^a 1 ^a 1 ^a 1 ^a 1 ^a 1 ^a 1 ^a 1 ^a 1 ^a 2 ^a
	41 42 43 44 45 46 47 48 49 50
	1 ^a 1 ^a 1 ^a 1 ^a 1 ^a
	51 52 53 54 55 56 57 58 59 60
	3 ^a
	61 62 63 64 65 66 67 68 69 70

História O Comercial foi fundado em 1939, com o objetivo de ser uma espécie de 2º time de todo mundo. Tanto é que seu mote era "O mais simpático", que assim como seu mascote, reforçava a imagem de buscar o torcedor dos outros clubes.



Em 1953 a equipe se juntou ao São Caetano Esporte Clube, dando origem à Associação Atlética São Bento. O clube durou apenas 4 anos.



Com a cisão de 1957, o Comercial volta a disputar o campeonato no ano seguinte, mas não repete as mesmas campanhas de sua 1ª fase. Cai para a 2ª divisão em 1960 e para a 3ª em 1961, quando a equipe é desativada.

Corinthians



Nome	Sport Club Corinthians Paulista
Fundação	01/09/1910
Apelido	Mosqueteiro, Timão
Situação	Disputou a Série A-1 em 2000
Estádio	Alfredo Shuring - Parque São Jorge (Fazendinha)
Endereço	Rua São Jorge, 777 CEP 03087-000 - Tel. (11) 6942-9633
Internet	www.corinthians.com.br
Títulos	Campeão Paulista da 1ª Divisão em: 1914, 1916, 1922, 1923, 1924, 1928, 1929, 1930, 1937, 1938, 1939, 1941, 1951, 1952, 1954, 1977, 1979, 1982, 1983, 1988, 1995, 1997 e 1999

Participações 87, nas seguintes divisões:

	1ª	1ª		1ª	1ª	1ª	1ª	1ª	1ª
11	12	13	14	15	16	17	18	19	20
1ª	1ª	1ª	1ª	1ª	1ª	1ª	1ª	1ª	1ª
21	22	23	24	25	26	27	28	29	30
1ª	1ª	1ª	1ª	1ª	1ª	1ª	1ª	1ª	1ª
31	32	33	34	35	36	37	38	39	40
1ª	1ª	1ª	1ª	1ª	1ª	1ª	1ª	1ª	1ª
41	42	43	44	45	46	47	48	49	50
1ª	1ª	1ª	1ª	1ª	1ª	1ª	1ª	1ª	1ª
51	52	53	54	55	56	57	58	59	60
1ª	1ª	1ª	1ª	1ª	1ª	1ª	1ª	1ª	1ª
61	62	63	64	65	66	67	68	69	70
1ª	1ª	1ª	1ª	1ª	1ª	1ª	1ª	1ª	1ª
71	72	73	74	75	76	77	78	79	80
1ª	1ª	1ª	1ª	1ª	1ª	1ª	1ª	1ª	1ª
81	82	83	84	85	86	87	88	89	90
1ª	1ª	1ª	1ª	1ª	1ª	1ª	1ª	1ª	1ª
91	92	93	94	95	96	97	98	99	00

História A origem do Corinthians remonta ao início do nosso futebol. Os jogos na várzea do Carmo a cada dia contavam com mais participantes. Estes jogadores eram justamente os que haviam sido excluídos pelo futebol da primeira linha - elitista e sofisticado. Em junho de 1910, cinco amigos, que se encontravam naqueles jogos, tiveram a idéia de fundar um time. Dois meses depois, o sonho começava a se concretizar, mas eles tinham uma dúvida: qual seria o nome do clube. Em agosto daquele ano viria a inspiração que faltava. O Corinthian Foot-Ball Club, um time inglês, estava fazendo excursão pelo país. Os jovens foram ao Velódromo ver a equipe vencer a A.A. das Palmeiras. No dia seguinte, 1º de

setembro, os cinco se juntaram a outros interessados e, sob a luz de um lampião, começaram a deliberar sobre a fundação do clube. Vários nomes foram sugeridos, como Santos Dumont ou Carlos Gomes; mas quando Joaquim Ambrósio sugeriu Corinthians a aprovação foi imediata. O primeiro uniforme do time era igual ao do inglês (*veja escudo ao lado*) - camisa bege e calção preto. Mas a dificuldade de se encontrar calções dessa cor fez com que o time primeiro utilizasse calções brancos. Como a camisa desbotava ao ser lavada, foi trocada pela branca e assim surgia o uniforme que o clube usa até hoje. No seu primeiro jogo, o Corinthians enfrentou o União Lapa, e perdeu por 1x0. A primeira vitória veio no segundo jogo contra o Lapa Athletic, 5x0. Para disputar o paulistão da época, o Corinthians teve de fazer uma eliminatória, onde venceu o SPAC e o Minas Gerais, chegando assim à sua primeira disputa, em 1913. Com 87 participações, o Corinthians é o clube que mais vezes disputou o paulistão.



Todos escudos do Timão

Origem do nome Corinthians

Todos sabem que o nome veio do Corinthian inglês; mas por que o time tinha esse nome? Segundo Luiz Roque, historiador, o termo "Corinthian" era utilizado na Inglaterra no início do século XIX. Sir Conan Doyle, famoso por ter criado Sherlock Holmes, escreveu um conto onde citava várias vezes o termo. Ele era aplicado aos cavalheiros e nobres que se dedicavam e patrocinavam esportes, ou ainda, empresariavam atletas. Corinthian, em inglês significa, ao pé da letra, natural de Corinto, Grécia. Esta cidade-estado ficou famosa por ser sede dos "Jogos Ístmicos", uma competição entre atletas gregos que ocorria de 4 em 4 anos lá por 580 a.C. Ligando-se o requinte da aristocracia inglesa aos jogos, podemos entender porque o termo Corinthian era utilizado.

Galeria de Títulos
Rio-São Paulo: 1950, 1953/54 e 1966
Campeonato Brasileiro: 1990 e 1998
Copa do Brasil: 1995
Mundial de Clubes da FIFA: 2000

Estrela da Saúde



Nome	Estrela da Saúde Futebol Clube
Fundação	1917
Situação	Amador
Endereço	Estrada de Cumbica, 405 Represa Guarapiranga - Ponte da Baronesa

Participações	22, nas seguintes divisões:									
		3ª	3ª	3ª			3ª	3ª	2ª	
21	22	23	24	25	26	27	28	29	30	
3ª	3ª	3ª	2ª						2ª	
31	32	33	34	35	36	37	38	39	40	
									2ª	
41	42	43	44	45	46	47	48	49	50	
2ª	2ª			2ª	2ª	2ª	2ª	2ª	2ª	
51	52	53	54	55	56	57	58	59	60	
2ª	3ª									
61	62	63	64	65	66	67	68	69	70	

Estudantes



Nome	Clube Atlético Estudantes de São Paulo
Fundação	1935
Situação	Extinto
Participações	2, nas seguintes divisões:

				1ª	1ª					
31	32	33	34	35	36	37	38	39	40	

História Com a falência do São Paulo Futebol Clube da Floresta, alguns de seus jogadores resolveram fundar um novo clube, surgindo o Estudantes, que mais tarde se uniria ao Paulista passando a se chamar Estudantes Paulista.



Estudantes Paulista



Nome	Clube Atlético Estudantes Paulista
Fundação	02/06/1937
Situação	Extinto
Participações	2, nas seguintes divisões:

							1ª	A		
31	32	33	34	35	36	37	38	39	40	

História A equipe nasceu da fusão entre o Estudantes de São Paulo e o Clube Atlético Paulista. Em 1938, depois de disputar apenas uma partida, a equipe se uniu ao São Paulo Futebol Clube.

Guapira



Nome	Clube de Campo Associação Atlética Guapira
Fundação	20/11/1918
Apelido	Leão da Zona Norte
Situação	Disputou a Série B-1 em 2000
Estádio	Aníbal de Freitas
Endereço	Rua José Camargo Aranha, 404 CEP 02317-180 - Tel. (11) 6243-8299

Títulos	Campeão da 5ª divisão em 1998
---------	-------------------------------

Participações	18, nas seguintes divisões:									
		3ª	3ª	3ª	3ª	3ª		4ª	4ª	3ª
81	82	83	84	85	86	87	88	89	90	
3ª	3ª	3ª	5ª	5ª	5ª	5ª	5ª	4ª	4ª	
91	92	93	94	95	96	97	98	99	00	

História O Guapira é uma exceção à regra. Na cidade de São Paulo existem hoje apenas 7 equipes profissionais, mas se pensarmos que a cidade já teve mais de 50, e que, com o tempo, essas equipes foram desaparecendo ou ficando só na várzea, o Guapira é um sobrevivente. Equipe antiga, que nasceu da várzea do Jaçanã, onde devido aos seus feitos ficou conhecido como o Leão da Zona Norte, o Guapira profissionalizou-se em 1982 e nunca mais parou.

Germânia



Nome	Sport Club Germânia (atual Pinheiros)
Fundação	07/07/1899
Situação	Amador (Atual Esporte Clube Pinheiros)
Endereço	Rua Tucumã, 142 - Pinheiros CEP 01455-070 - Tel. (11) 3817-9700
Títulos	Campeão Paulista da 1ª divisão em 1906 e 1915

Participações	26, nas seguintes divisões:									
	1ª	1ª	1ª	1ª	1ª	1ª	1ª	1ª	1ª	1ª
	02	03	04	05	06	07	08	09	10	
	1ª	1ª	1ª		1ª	A				
	11	12	13	14	15	16	17	18	19	20
	1ª	1ª	1ª	1ª	1ª	1ª	1ª	1ª	1ª	1ª
	21	22	23	24	25	26	27	28	29	30
	1ª	1ª								
	31	32	33	34	35	36	37	38	39	40

História Hans Nobiling e os irmãos Wahmschaffe, que estavam presentes à fundação do Internacional, propuseram que este se chamasse S.C. Germânia. Como o nome não foi aceito, exatos 18 dias depois eles concretizavam o sonho da colônia de ter um time de futebol, assim como acontecia com o SPAC, dos ingleses.



Então, em 7 de setembro de 1899, era fundado o S.C. Germânia, que recebia as cores azul e preto de seu congênere, o Hamburgo.

As primeiras instalações do Germânia eram na Chácara White; em seguida, o clube adquiria um terreno no bairro do Parque Antarctica, onde se instalou. Durante a II Guerra houve a proibição de se utilizar nomes estrangeiros e o Germânia passava a se chamar Esporte Clube Pinheiros.

A perseguição aos alemães foi maior do que aos italianos, já que estes não tinham uma colônia tão numerosa em São Paulo. Algumas áreas do clube foram confiscadas.

Todavia, o clube, que não resistiu ao profissionalismo e abandonou a prática do futebol. Hoje tem uma das melhores estruturas do país e se dedica a vários esportes amadores.



Humberto Primo



Nome	Esporte Clube Humberto Primo
Fundação	01/09/1914
Situação	Atual Esporte Clube Vila Mariana
Endereço	Rua Domingos de Moraes, 1768 CEP 04010-200 - Tel.: (11) 5571-2000

Participações	5, nas seguintes divisões:									
	2ª	2ª	2ª	1ª	1ª					
	31	32	33	34	35	36	37	38	39	40

História O Time foi formado pela colônia italiana e o nome, uma homenagem a um rei do país europeu. Em 1935, foi convidado a disputar a primeira divisão, mas com o fim da liga, a equipe acaba se afastando do profissionalismo. Durante a guerra, foi obrigado a mudar de nome, passando a se chamar, Esporte Clube Vila Mariana.



Independência



Nome	Clube Atlético Independência									
Fundação	07/04/1918									
Situação	Extinto									
Participações	10, nas seguintes divisões:									

										2ª
	21	22	23	24	25	26	27	28	29	30
	2ª	2ª	2ª	2ª	2ª	1ª	A	1ª	1ª	
	21	22	23	24	25	26	27	28	29	30

História O Independência era um dos mais tradicionais clubes do Ypiranga. Sediado na Rua dos Ituanos, a equipe disputou os campeonatos principais do futebol paulista de 1926 até 1929. Em 1927, fez um acordo e disputou com o nome de Clube Atlético Sant'Anna mas com uma campanha muito fraca. A equipe terminou em último lugar e voltou à antiga denominação.

Internacional



Nome	Sport Club Internacional
Fundação	19/08/1899
Situação	Extinto
Títulos	Campeão Paulista da 1ª Divisão em 1907 e 1928

Participações	29, nas seguintes divisões:									
	1ª	1ª	1ª	1ª	1ª	1ª	1ª	1ª		
	02	03	04	05	06	07	08	09	10	
	1ª	1ª	1ª	1ª	A	1ª	1ª	1ª	1ª	1ª
	11	12	13	14	15	16	17	18	19	20
	1ª	1ª	1ª	1ª	1ª	1ª	1ª	1ª	1ª	1ª
	21	22	23	24	25	26	27	28	29	30
	1ª	1ª								
	31	32	33	34	35	36	37	38	39	40

História No dia 19 de agosto de 1889, na Rua Senador Queirós, nº 5, um grupo de 25 rapazes, liderados pelo Sr. Antonio Campos, se reuniram com o intuito de fundar uma nova equipe para a prática do futebol.

Os presentes pertenciam a diversas nacionalidades: brasileiros, alemães, franceses, portugueses e ingleses se encontravam naquele quartinho de aluguel.

A primeira proposta de nome foi dada pelo Sr. Hans Nobiling, que sugerira S.C. Germânia. A sugestão foi rejeitada, tendo os presentes escolhido o nome de Sport Club Internacional numa alusão à diversidade que ali estava representada. Contrariado, o Sr. Hans se retirou, seguido pelos irmãos Wahmschaffe, também de origem alemã. Mais tarde, eles iriam fundar o S.C. Germânia.

Após as escolhas das cores - vermelho e preto - a equipe começou a ser montada, e os treinos eram realizados na Chácara Dulley, que ficava onde hoje é a Avenida Tiradentes.

O Internacional foi uma das equipes que cresceu mais rápido, já que aceitava sócios sem ter restrições, ao contrário dos demais que eram fechados a suas colônias, ou como o Mackenzie, que só aceitava alunos.

Um dos fundadores do clube foi também responsável pela fundação do Inter de Porto Alegre, que usava o mesmo nome e manteve também a cor vermelha.

Independente



Nome	Independente Esporte Clube
Fundação	1935
Situação	Extinto
Participações	1, na seguinte divisão:

				D					
31	32	33	34	35	36	37	38	39	40

História Quando o Tietê adquiriu o São Paulo FC, passou a se chamar Tietê-São Paulo. Mas, para o paulistão de 1935, o nome foi mudado para Independente.

Ítalo



Nome	Ítalo Foot-ball Club
Fundação	1916
Situação	Extinto
Participações	9, nas seguintes divisões:

					1ª	2ª		2ª	2ª
11	12	13	14	15	16	17	18	19	20
2ª	2ª	2ª	2ª	2ª					
21	22	23	24	25	26	27	28	29	30

Jardim América



Nome	Jardim América Futebol Clube
Fundação	1925
Situação	Extinto
Participações	5, nas seguintes divisões:

								4ª	
21	22	23	24	25	26	27	28	29	30
4ª		4ª	2ª	1ª					
31	32	33	34	35	36	37	38	39	40

Juventus



Nome	Clube Atlético Juventus
Fundação	20/04/1924
Apelido	Moleque Travesso
Situação	Disputou a Série A-2 em 2000
Estádio	Conde Rodolfo Crespi (Rua Javari)
Endereço	Rua Comendador Roberto Ugolini, 20 CEP 03125-010 - Tel. (11) 273-7388

Internet www.juventus.com.br

Participações 72, nas seguintes divisões:

						2ª	3ª	2ª	1ª
21	22	23	24	25	26	27	28	29	30
1ª	1ª			1ª	1ª	1ª	1ª	1ª	1ª
31	32	33	34	35	36	37	38	39	40
1ª	1ª	1ª	1ª	1ª	1ª	1ª	1ª	1ª	1ª
41	42	43	44	45	46	47	48	49	50
1ª	1ª	1ª	1ª	2ª	1ª	1ª	1ª	1ª	1ª
51	52	53	54	55	56	57	58	59	60
1ª	1ª	1ª	1ª	1ª	1ª	1ª	1ª	1ª	1ª
61	62	63	64	65	66	67	68	69	70
1ª	1ª	1ª	1ª	1ª	1ª	1ª	1ª	1ª	1ª
71	72	73	74	75	76	77	78	79	80
1ª	1ª	1ª	1ª	1ª	1ª	1ª	1ª	1ª	1ª
81	82	83	84	85	86	87	88	89	90
1ª	1ª	1ª	2ª	1ª	1ª	1ª	1ª	2ª	2ª
91	92	93	94	95	96	97	98	99	00

História Fundado em 1924 por funcionários do Cotonifício Rodolfo Crespi com o nome de Extra São Paulo. A princípio, o time tinha como objetivo apenas o lazer. Como a equipe começou a fazer belas apresentações pela várzea, os proprietários da empresa, Adriano e Rodolfo Crespi, resolveram investir no time e, em 1925, surgia então o Cotonifício Rodolfo Crespi Futebol Clube.



A equipe começa a disputar a 2ª divisão pela extinta APEA. Em 1929, com o título, é convidada a participar da 1ª divisão. Naquela época, era proibida a utilização de nomes de empresas no campeonato, e clube teve que - novamente - mudar de nome.



A princípio, pensou-se em Fiorentino, mas como a família Crespi era oriunda de Turim e cada um torcia para um time da cidade, resolveu-se fazer uma junção utilizando o nome de um clube, Juventus, e as cores do outro, o grená do Torino.

Lapeaninho



Nome	Lapeaninho Futebol Clube
Fundação	01/06/1926
Situação	Amador
Endereço	Rua John Harrison, 81/85 CEP 05074-080 - Tel. (11) 3834-1187

Participações 3, nas seguintes divisões:

								3ª	3ª	4ª
51	52	53	54	55	56	57	58	59	60	

História O Lapeaninho, tentou o profissionalismo em 1958, incentivado pelos antigos feitos das equipes do bairro - como o União Lapa - e pela rivalidade com o Alfa, clube também da Lapa, que tem sede a apenas 3 quadras do rubronegro.

A equipe jogou 3 campeonatos, inclusive o de 1959, acompanhado pelo Alfa, mas a queda para a 4ª divisão, em 1960, desincentivou seus dirigentes, fazendo com que o clube abandonasse o futebol profissional.

Libanês



Nome	Sport Club Libanês
Fundação	1934
Situação	Extinto
Participações	1, na seguinte divisão:

				1ª					
31	32	33	34	35	36	37	38	39	40

História Se por um lado, assim como o Humberto Primo, o Libanês surgiu para o futebol na época em que a APEA dava os seus últimos passos, por outro ele acabou sendo uma expressão da colônia libanesa no futebol de São Paulo, assim como já acontecia com outros clubes, que representavam os imigrantes de outros países.

Luzitano F.C.



Nome	Luzitano Futebol Clube
Fundação	01/01/1920
Situação	Extinto
Participações	11, nas seguintes divisões:

				3 ^a	3 ^a			4 ^a	3 ^a
21	22	23	24	25	26	27	28	29	30
3 ^a	2 ^a	2 ^a	2 ^a		1 ^a	1 ^a	1 ^a		
31	32	33	34	35	36	37	38	39	40

S.C. Luzitano



Nome	Sport Club Luzitano
Fundação	1912
Situação	Extinto
Participações	4, nas seguintes divisões:

			1 ^a	1 ^a	1 ^a	3 ^a			
11	12	13	14	15	16	17	18	19	20

História O S. C. Luzitano foi uma das primeiras equipes da colônia em São Paulo e um dos formadores da Portuguesa. Já o Lusitano Futebol Clube foi fundado na década de 20 e nada tem a ver com o antigo clube.

Maranhão



Nome	Associação Atlética Maranhão
Fundação	1915
Situação	Extinto
Participações	2, nas seguintes divisões:

				1 ^a	1 ^a				
11	12	13	14	15	16	17	18	19	20

Mackenzie



Nome	Associação Atlética Mackenzie College
Fundação	18/08/1898
Situação	Amador
Endereço	Rua Itambé, 153

CEP 01239-000 - Tel. (11) 236-8586

Participações	13, nas seguintes divisões:
---------------	-----------------------------

				1 ^a	1 ^a	1 ^a	1 ^a	D					
	02	03	04	05	06	07	08	09	10				
	1 ^a	1 ^a	1 ^a	1 ^a	1 ^a	1 ^a	1 ^a	1 ^a	1 ^a				
11	12	13	14	15	16	17	18	19	20				

História O primeiro clube brasileiro e para brasileiros fundado no Brasil para a prática do futebol foi o Mackenzie.

Em 1896, um professor, Sr. Augusto Shaw, retornava dos EUA e começava a fazer uma grande propaganda de esportes como o basquete, o futebol e o rugby. Muitos alunos se interessaram por esses "divertimentos" e em 1898 se reuniram para fundar a A.A. Mackenzie College. Entre os fundadores estava Belfort Duarte. Este maranhense, estudante do colégio, foi quem fundou, anos mais tarde, o América F.C. do Rio de Janeiro, além de ter sido o responsável pelo fato do clube ter tantos "clones" pelo Brasil inteiro. Mesmo em São Paulo, Belfort Duarte viria a fundar um América F.C. em 1916. Foram alguns alunos do Mackenzie que introduziram - em 1902 - o futebol em Santos e em Sorocaba.

O Mackenzie foi um dos fundadores da primeira liga de futebol do Brasil, a Liga Paulista de Futebol. Em 3 de maio de 1902 o primeiro jogo oficial da história do futebol paulista e brasileiro foi realizado entre Mackenzie e Germânia, tendo a equipe vencido por 2x1 com um gol de Eppingaux, um dos fundadores, que será conhecido para sempre como o autor do 1º gol oficial do futebol brasileiro.

Em 1920 o Mackenzie se juntou à Portuguesa e formou o Mack-Port. A nova equipe durou 3 anos. Em 1923 a união se desfez e o Mackenzie se retirava de campo.



Flâmula do primeiro jogo oficial realizado no país, hoje em exposição no Museu do E.C. Pinheiros.

Minas Gerais



Nome	Minas Gerais Futebol Clube
Fundação	03/05/1910
Situação	Extinto
Participações	12, nas seguintes divisões:

			1ª	1ª	1ª		1ª	1ª	1ª
11	12	13	14	15	16	17	18	19	20
1ª	1ª	1ª	1ª	1ª	1ª				
21	22	23	24	25	26	27	28	29	30

História A equipe do bairro do Brás, teve seu nome dado em homenagem ao encouraçado Minas Gerais, orgulho da marinha nacional à época. Em 1917 disputou a 2ª divisão, mas não havia ascensão, e sim convites daí ela ter retornado no ano seguinte. O Minas Gerais teve muitos nomes: em 1924, a equipe passa a se chamar Braz Athletic Club; em 1925, Auto Sport Club; e, finalmente em 1927 se junta com o Audax, formando o Auto-Audax, que depois passaria a se chamar S.C. Americano.

1914/23	Minas Gerais Futebol Clube
1924	Braz Athletic Club
1925/26	Auto Sport Club
1927	Auto-Audax
1927	Sport Club Americano

Minister



Nome	Minister Clube
Fundação	1964
Situação	Extinto
Títulos	Campeão da 4ª Divisão em 1967
Participações	2, nas seguintes divisões:

						4ª	3ª		
61	62	63	64	65	66	67	68	69	70

Nacional



Nome	Nacional Atlético Clube
Fundação	16/02/1919
Apelido	Ferrovário, Naça
Situação	Disputou a Série A-3 em 2000
Estádio	Nicolau Alayon (Rua Comendador Sousa)
Endereço	Rua Comendador Sousa, 348

CEP 05037-090 - Tel. (11) 3611-2199

Internet www.geocities.com/Colosseum/Field/1991/index.html

Títulos Campeão da 3ª Divisão em 1994 e 2000

Participações 67, nas seguintes divisões:

									3ª
11	12	13	14	15	16	17	18	19	20
			3ª	3ª	2ª		2ª	2ª	
21	22	23	24	25	26	27	28	29	30
				2ª	1ª	1ª	1ª	1ª	1ª
31	32	33	34	35	36	37	38	39	40
1ª	1ª	1ª	1ª	1ª	1ª	1ª	1ª	1ª	1ª
41	42	43	44	45	46	47	48	49	50
1ª	1ª	1ª			1ª	1ª	1ª	1ª	2ª
51	52	53	54	55	56	57	58	59	60
2ª	2ª	2ª	2ª	2ª	2ª	2ª	2ª	2ª	2ª
61	62	63	64	65	66	67	68	69	70
2ª			2ª		2ª	2ª	2ª	2ª	2ª
71	72	73	74	75	76	77	78	79	80
2ª	2ª	2ª	2ª	2ª	2ª	2ª	2ª	2ª	2ª
81	82	83	84	85	86	87	88	89	90
2ª	2ª	2ª	3ª	2ª	3ª	3ª	3ª	3ª	3ª
91	92	93	94	95	96	97	98	99	00

História Em 1919, funcionários da Estrada de Ferro São Paulo Railway se reuniram para fundar uma equipe de futebol, nascendo assim o São Paulo Railway Athletic Club, ou simplesmente, SPR.

Em 1936 a equipe passa a integrar a 1ª divisão de profissionais, onde fica até o ano de 1959, quando cai para a 2ª divisão. Em 1946, a concessão da ferrovia dada a SPR termina e a estrada é nacionalizada. O clube passa pelo mesmo processo e, numa partida realizada no Pacaembu, contra o Flamengo, o time entra como SPR, e no 2º tempo volta com novo uniforme e nome: Nacional Atlético Clube. Desde então a equipe se transformou numa das mais tradicionais equipes das divisões de acesso do Paulistão.



Nitro-Química



Nome	Clube Recreativo Nitro-Química
Fundação	30/06/1939
Situação	Amador
Participações	5, nas seguintes divisões:
	3 ^a 3 ^a 3 ^a 3 ^a 3 ^a
	61 62 63 64 65 66 67 68 69 70

História Clube fundado pelos funcionários da empresa que lhe empresta o nome, o Nitro-Química chegou ao profissionalismo em 1961.



Vista aérea do Campo do Nitro-Química na década de 50.

REPRODUÇÃO

Ordem e Progresso



Nome	Associação Atlética Ordem e Progresso
Fundação	1917
Situação	Extinto
Participações	16, nas seguintes divisões:
	3 ^a 3 ^a 3 ^a 3 ^a 2 ^a 2 ^a 2 ^a
	21 22 23 24 25 26 27 28 29 30
	2 ^a 2 ^a 3 ^a 2 ^a 1 ^a 1 ^a 2 ^a 2 ^a 2 ^a
	31 32 33 34 35 36 37 38 39 40

História O Ordem e Progresso foi um dos mais tradicionais clubes da cidade de São Paulo nas décadas de 20 e 30. Disputou todas as divisões e chegou até a disputar dois campeonatos num ano só. Em 1927 e 1929, a equipe jogou pelas duas ligas existentes: LAF e APEA.

AA das Palmeiras



Nome	Associação Atlética das Palmeiras
Fundação	09/11/1902
Situação	Extinto
Títulos	Campeã Paulista da 1 ^a Divisão em 1909, 1910 e 1915
Participações	22, nas seguintes divisões:
	1 ^a 1 ^a E 1 ^a 1 ^a
	02 03 04 05 06 07 08 09 10
A	1 ^a 1 ^a 1 ^a 1 ^a 1 ^a 1 ^a 1 ^a 1 ^a
	11 12 13 14 15 16 17 18 19 20
	1 ^a 1 ^a 1 ^a 1 ^a E 1 ^a 1 ^a 1 ^a
	21 22 23 24 25 26 27 28 29 30

História A Associação Atlética das Palmeiras foi fundada em 1902 e abrigava na sua constituição algumas das principais famílias da cidade. Seu campo ficava na Av. Angélica, onde na época havia apenas chácaras e terrenos vazios.

Mais o time não era um time de várzea comum, jogava constantemente contra os segundos quadros das principais equipes da Liga e obtinha bons resultados.

Em 1906, a liga resolveu ampliar o número de clubes participantes e abriu uma nova vaga; todavia, além da A.A. das Palmeiras, o Internacional de Santos também estava interessado nela. Nesse ano, houve uma cisão no Paulistano e alguns de seus jogadores vieram reforçar o time. Foi disputado então um jogo que definiria o novo componente da liga, no qual a A.A. das Palmeiras venceu por 4x0 e passou a fazer parte da 1^a divisão.

O clube foi se instalar na Chácara da Floresta, onde se localizava o extinto Clube de Regatas São Paulo, antecessor do atual Clube de Regatas Tietê.

A equipe se firmou e venceu os campeonatos de 1909/10 e 1915, se transformando num dos "grandes" do início do século.

No fim da década de 20, com a popularização do futebol e a iminência da profissionalização do esporte, a A.A. das Palmeiras fechou suas portas e parte de seus jogadores foram fundadores do São Paulo da Floresta.

Palmeiras



Nome	Sociedade Esportiva Palmeiras
Fundação	26/08/1914
Apelido	Periquito, Porco, Palestra, Verdão
Situação	Disputou a Série A-1 em 2000
Estádio	Palestra Itália (Parque Antártica)
Endereço	Rua Turiaçu, 1840 CEP 05005-000 - Tel. (11) 3873-2111

Internet	www.palmeiras.com.br
Titulos	Campeão Paulista da 1ª Divisão em: 1920, 1926, 1927, 1932, 1933, 1934, 1936, 1940, 1942, 1944, 1947, 1950, 1959, 1963, 1966, 1972, 1974, 1976, 1993, 1994 e 1996

Participações 85, nas seguintes divisões:

					1ª	1ª	A	1ª	1ª
11	12	13	14	15	16	17	18	19	20
1ª	1ª	1ª	A	1ª	1ª	1ª	1ª	1ª	1ª
21	22	23	24	25	26	27	28	29	30
1ª	1ª	1ª	1ª	1ª	1ª	1ª	1ª	1ª	1ª
31	32	33	34	35	36	37	38	39	40
1ª	1ª	1ª	1ª	1ª	1ª	1ª	1ª	1ª	1ª
41	42	43	44	45	46	47	48	49	50
1ª	1ª	1ª	1ª	1ª	1ª	1ª	1ª	1ª	1ª
51	52	53	54	55	56	57	58	59	60
1ª	1ª	1ª	1ª	1ª	1ª	1ª	1ª	1ª	1ª
61	62	63	64	65	66	67	68	69	70
1ª	1ª	1ª	1ª	1ª	1ª	1ª	1ª	1ª	1ª
71	72	73	74	75	76	77	78	79	80
1ª	1ª	1ª	1ª	1ª	1ª	1ª	1ª	1ª	1ª
81	82	83	84	85	86	87	88	89	90
1ª	1ª	1ª	1ª	1ª	1ª	1ª	1ª	1ª	1ª
91	92	93	94	95	96	97	98	99	00

História A São Paulo do início do século era uma pequena Itália. Nessa época, os "oriundi" matavam saudades da terra mãe ouvindo recitais e óperas. Esportivamente, reuniam-se na Societá dei Cannotieri (Clube Espéria) onde, além do remo, jogavam bocha. Em 1914, Luigi Cervo, Ezequiel De Simone, Luigi Emanuelle Marzo e Vincenzo Ragnognetti ficaram encantados com a visita de dois clubes italianos, o Torino e o Pro Vercelli. Ragnognetti, que era um dos fundadores do "Fanfulla", jornal da colônia em São Paulo, aproveitou para usá-lo para convocar a população para a fundação do novo clube. No dia seguinte várias pessoas se apresentaram para o encontro, que visava a fundação do Palestra Itália, clube que se dedicaria ao futebol.

O primeiro jogo e a entrada no campeonato

Em 1915 a Europa estava em guerra e os recursos que a colônia destinava ao clube passaram a ir para entidades assistenciais. No meio desse clima o Palestra organizou o seu primeiro jogo, contra o Savóia de Sorocaba (Votorantim), vencendo por 2x0 e toda a renda do jogo, doada para a Cruz Vermelha Italiana.

Mas a idéia era inscrever o time no campeonato principal da APEA. Uma derrota para o Santos afastou o sonho, que só se concretizaria, com a expulsão do Scottish Wanderers da liga. Fala-se que faltou vinho naquele dia em São Paulo, tal foi a comemoração que se viu pela cidade. Em 1916 o Palestra estreava na 1ª divisão, para nunca mais sair.

Começa a rivalidade

Em 1917, pela primeira vez, iriam se enfrentar Palestra e Corinthians. Não havia antecedentes que justificassem a rivalidade, a não ser o fato de que as duas equipes tinham apelo popular - algo incomum para a época - e, por conseqüência, torcidas numerosas. Então, em 6 de maio, no Parque Antarctica, era dado o pontapé para a maior rivalidade do futebol paulista. No fim do jogo a alegria não poderia ser maior: 3x0 para o Palestra.



Mudança de nome

Por causa da II Guerra Mundial, foi proibida a utilização de nomes estrangeiros. Além disso, houve uma grande perseguição aos italianos, alemães e japoneses, e o Palestra Itália foi obrigado a mudar de nome. A princípio, foi escolhido Palestra de São Paulo que, todavia, também não foi aceito. Então, em 13 de setembro de 1942 surgia a Sociedade Esportiva Palmeiras, com um nome bem nacional e uma homenagem à extinta A.A. das Palmeiras. E que, logo no primeiro ano, já nascia campeã. Em 1965 se transformaria no primeiro time a representar o país, vestindo a camisa da seleção.

Galeria de Títulos

- Rio-São Paulo:** 1933, 1951, 1965, 1993 e 2000
- Taça Brasil:** 1960 e 1967
- Roberto Gomes Pedrosa:** 1967 e 1969
- Campeonato Brasileiro:** 1972/73, 1993/94
- Copa do Brasil:** 1998 - **Mercosul:** 1998
- Libertadores da América:** 1999
- Taça dos Campeões:** 2000

Palmeiras-B



Nome	Sociedade Esportiva Palmeiras - B
Fundação	26/08/1914 (2000)
Apelido	Periquito, Porco, Palestra, Verdão
Situação	Disputou a Série B-2 em 2000
Estádio	Palestra Itália (Parque Antártica)
Endereço	Rua Turiaçu, 1840 CEP 05005-000 - Tel. (11) 3873-2111
Internet	www.palmeiras.com.br
Participações	1, na seguinte divisão:

										5 ^a
91	92	93	94	95	96	97	98	99	00	

História Seguindo uma tradição Européia, o Palmeiras se transformou no primeiro clube a formar o seu time B. A equipe estreou na Série B-2 do paulistão de 2000 e com o vice-campeonato já conseguiu subir e disputará a B-1 em 2001.

Paulistano



Nome	Clube Atlético Paulistano
Fundação	29/12/1900
Apelido	O Mais Querido
Situação	Amador
Endereço	Rua Honduras, 1400 CEP 01428-000 - Tel. (11) 3065-2000
Títulos	Campeão Paulista da 1ª Divisão em: 1905, 1908, 1913, 1916, 1917, 1918, 1919, 1921, 1926, 1927 e 1929

Participações 28, nas seguintes divisões:

	1 ^a	1 ^a	1 ^a	1 ^a	1 ^a	1 ^a	1 ^a	1 ^a	1 ^a	1 ^a
02	03	04	05	06	07	08	09	10		
1 ^a	1 ^a	1 ^a	1 ^a	1 ^a	1 ^a	1 ^a	1 ^a	1 ^a	1 ^a	1 ^a
11	12	13	14	15	16	17	18	19	20	
1 ^a	1 ^a	1 ^a	1 ^a	1 ^a	1 ^a	1 ^a	1 ^a	1 ^a	1 ^a	
21	22	23	24	25	26	27	28	29	30	

História Renato Miranda, Olavo de Barros e Sílvio Penteado assistiram, no Colégio Mackenzie, uma partida de futebol deste contra o Internacional, e ficaram entusiasmados. Assim, começou a nascer a idéia de se criar uma nova equipe de futebol que fosse para brasileiros e que representasse a cidade.

No fim de dezembro de 1900, na Rua São Bento, nº 5, houve a reunião que selou definitivamente a fundação daquele que seria o maior time do país no seu tempo. Como um dos fundadores da Liga Paulista, o Paulistano disputou todos os campeonatos por ela promovidos até 1912.

Em 1913 ocorre a primeira cisão das ligas, e o Paulistano liderava a criação da APEA. Na verdade, a equipe discordava da popularização que o esporte estava sofrendo com o surgimento de clubes como Corinthians e Ypiranga. Em 1916 a LPF é extinta, e a liga criada pelo Paulistano continuou forte e prestigiada.

Em 1926 o futebol começava a partir para o profissionalismo e o Paulistano, fiel às raízes amadoras do esporte, foi contrário e fundou uma nova liga, a LAF (Liga dos Amadores de Futebol).

A liga durou até 1929, quando o time resolveu fechar seu departamento de futebol.

Quando saiu dos campos, o Paulistano era disparado o melhor time do estado. Tinha 11 títulos contra 7 do Corinthians e 3 do Palestra, além de ter contado com Freidenreich que foi seu artilheiro por 6 vezes.

Parque da Moóca



Nome	Clube Atlético Parque da Moóca
Fundação	01/03/1924
Situação	Amador
Endereço	Rua Dias Leme, 374 CEP 03118-040
Participações	7, nas seguintes divisões:

										4 ^a
21	22	23	24	25	26	27	28	29	30	
4 ^a	3 ^a	3 ^a	2 ^a							
31	32	33	34	35	36	37	38	39	40	
41	42	43	44	45	46	47	48	49	50	
51	52	53	54	55	56	57	58	59	60	
61	62	63	64	65	66	67	68	69	70	
								5 ^a	3 ^a	
71	72	73	74	75	76	77	78	79	80	

Portuguesa



Nome	Associação Portuguesa de Desportos
Fundação	14/08/1920
Apelido	Lusa, Leão
Situação	Disputou a Série A-1 em 2000
Estádio	Dr. Oswaldo Teixeira Duarte (Canindé)
Endereço	Rua das Piscinas, 33 CEP 03034-070 - Tel. (11) 3315-0400
Internet	www.portuguesa.com.br
Títulos	Campeã Paulista da 1ª Divisão em 1935, 1936 e 1973

Participações 80, nas seguintes divisões:

									1ª
11	12	13	14	15	16	17	18	19	20
1ª	1ª	1ª	1ª	1ª	1ª	1ª	1ª	1ª	1ª
21	22	23	24	25	26	27	28	29	30
1ª	1ª	1ª	1ª	1ª	1ª		1ª	1ª	1ª
31	32	33	34	35	36	37	38	39	40
1ª	1ª	1ª	1ª	1ª	1ª	1ª	1ª	1ª	1ª
41	42	43	44	45	46	47	48	49	50
1ª	1ª	1ª	1ª	1ª	1ª	1ª	1ª	1ª	1ª
51	52	53	54	55	56	57	58	59	60
1ª	1ª	1ª	1ª	1ª	1ª	1ª	1ª	1ª	1ª
61	62	63	64	65	66	67	68	69	70
1ª	1ª	1ª	1ª	1ª	1ª	1ª	1ª	1ª	1ª
71	72	73	74	75	76	77	78	79	80
1ª	1ª	1ª	1ª	1ª	1ª	1ª	1ª	1ª	1ª
81	82	83	84	85	86	87	88	89	90
1ª	1ª	1ª	1ª	1ª	1ª	1ª	1ª	1ª	1ª
91	92	93	94	95	96	97	98	99	00

História Desde 1913 crescia dentro da colônia portuguesa radicada em São Paulo o desejo de ter um clube que a representasse à altura, assim como acontecia com as outras colônias, que tinham clubes de nome como Palestra Itália, Espanha, Sírio e Germânia.

O único clube de origem lusitana a ter participado da 1ª divisão até então havia sido o S.C. Luzitano, que teve vida efêmera por causa de dificuldades financeiras e falta de apoio.

Então, em 14 de agosto de 1920 - dia em que se comemora a vitória na batalha de Aljubarrota (que marca a libertação de Portugal do reino de Castela), houve uma reunião que definiria a fundação do novo clube. O nascimento da Portuguesa, se deu pela união de 5 clubes da colônia: Lusíadas, Portugal Marinhense,

Cinco de Outubro, Marquês de Pombal e Lusitano. A Associação Portuguesa de Esportes nascia, utilizando o brasão da terra-mãe no peito e as cores de Portugal, o vermelho e o verde.

O clube é registrado na APEA, a principal liga da época, mas não obtém vaga na 1ª divisão, pois havia uma limitação de times participantes.

No mesmo ano a Portuguesa se funde com o Mackenzie, formando a Portuguesa-Mackenzie (ou Mack-Port, como também era chamado), e assim conseguia uma vaga na elite do futebol paulista.



Em 1923, o Mackenzie desaparece do cenário futebolístico paulista e a Portuguesa passava a andar com suas próprias pernas. Nesse mesmo ano o conselho se reunia para deliberar sobre mudanças no uniforme e escudo. Desde então, a Lusa começa a ostentar a Cruz de Avis no escudo e a camisa - antes toda vermelha - passava a ser listrada em verde e vermelha.



Em 1940 a Portuguesa passaria por mais uma mudança de nome, aproveitando o fato dos clubes que tinham nomes estrangeiros terem sido obrigados a alterá-los por lei.



A Lusa passava a se chamar Associação Portuguesa de Desportos. Assim, a equipe que já tinha se consolidado no cenário do futebol paulista, passava também a figurar entre os "grandes" com a nova denominação.



Mascote e logotipo oficial da Lusa

Paulista



Nome	Clube Atlético Paulista									
Fundação	1934									
Situação	Extinto									
Participações	3, nas seguintes divisões:									
				1 ^a	1 ^a	1 ^a				
	31	32	33	34	35	36	37	38	39	40

História O Antarctica, clube da fábrica de bebidas, propôs uma fusão ao SC Internacional, nascendo o Clube Atlético Paulista.



Em 1937, a equipe se une ao Estudantes dando origem ao Clube Atlético Estudantes Paulista, que em 1938, é incorporado pelo São Paulo Futebol Clube.

Payssandu



Nome	Payssandu Futebol Clube									
Fundação	1º/01/1914									
Situação	Extinto									
Participações	2, nas seguintes divisões:									
						1 ^a	2 ^a			
	11	12	13	14	15	16	17	18	19	20

História O Payssandu futebol clube disputou apenas um Campeonato Paulista da 1^a divisão, o de 1916, e chegou num modesto 7º lugar. Sua sede ficava na Avenida Domingos de Moraes, num local um tanto quanto novo para o futebol da época. De qualquer forma, a equipe pôde se vangloriar de ter entre os seus fundadores, Arthur Freidenreich, o primeiro grande craque brasileiro.

República



Nome	Associação Atlética República										
Fundação	1916										
Situação	Extinto										
Participações	10, nas seguintes divisões:										
				3 ^a	3 ^a	2 ^a	2 ^a	1 ^a	2 ^a	2 ^a	2 ^a
	21	22	23	24	25	26	27	28	29	30	
	2 ^a	2 ^a									
	31	32	33	34	35	36	37	38	39	40	

História A cisão das ligas em 1926 propiciou que várias equipes de menor expressão viessem a disputar o campeonato principal, como o República. Mas o curioso é que a equipe, que disputava o campeonato pela APEA, utilizava os mesmos jogadores que a Associação Atlética São Bento, da LAF. Depois disso, o República volta à 2^a divisão.

Ruggerone



Nome	Ruggerone Foot-Ball Club									
Fundação	1915									
Situação	Extinto									
Participações	4, nas seguintes divisões:									
							1 ^a	3 ^a	2 ^a	2 ^a
	11	12	13	14	15	16	17	18	19	20

História Clube do bairro da Água Branca, o Ruggerone foi um dos primeiros times fundados pela colônia italiana, junto com o Palestra Itália. Em 1915, sagrou-se campeão da Associação Paulista de Futebol, uma liga secundária. Com este desempenho, foi convidado pela extinta Liga Paulista de Foot-Ball, ele disputou o último campeonato desta liga antes de sua extinção e estava em último lugar quando o campeonato foi paralisado e o título dado ao Corinthians.

São Paulo da Floresta



Nome	São Paulo Futebol Clube
Fundação	27/01/1930
Situação	Extinto
Títulos	Campeão Paulista da 1ª Divisão em 1931
Participações	5, nas seguintes divisões:

										1ª
21	22	23	24	25	26	27	28	29	30	
1ª	1ª	1ª	1ª							
31	32	33	34	35	36	37	38	39	40	

História Dois dos maiores clubes na década de 30, o Paulistano e a A.A. das Palmeiras haviam fechado suas portas. Descontentes com o rumo que o futebol tomava, profissionalizando-se, essas equipes, que nasceram com o futebol purista e amador, saíam do cenário. Inconformados, alguns diretores e jogadores das duas equipes resolveram se juntar para fundar uma nova equipe. Surgiu assim o São Paulo Futebol Clube em 27 de janeiro de 1930, com as cores vermelha (do Paulistano), branca e preta (da A.A. das Palmeiras)



A nova equipe, respaldada pelo passado de glórias de seus antecessores, já nascia grande, e logo no seu 2º campeonato, levantou o título. Esse rápido crescimento, aliado aos bons resultados em campo fizeram a equipe pensar grande. Em 1934 adquiriam uma luxuosa sede - o Trocadero - por 190 contos de réis. Não conseguindo honrar a dívida, o clube faliu e foi comprado pelo Clube de Regatas Tietê. Em 1935 disputa a seletiva do campeonato paulista com o nome de Tietê-São Paulo, mas não consegue classificação.

Com a fundação do atual São Paulo, em 1935, este clube passou a ser chamado de São Paulo da Floresta, pois jogava no estádio da Chácara da Floresta, antiga sede da A.A. das Palmeiras.



São Paulo



Nome	São Paulo Futebol Clube
Fundação	16/12/1935
Apelido	O mais querido, Tricolor
Situação	Disputou a Série A-1 em 2000
Estádio	Cícero Pompeu de Toledo (Morumbi)
Endereço	Praça Roberto Gomes Pedrosa, 1 CEP 05653-070 - Tel. (11) 3749-8000

Internet	www.saopaulofc.com.br
Títulos	Campeão Paulista da 1ª Divisão em:

1943, 1945, 1946, 1948, 1949, 1953, 1957, 1970, 1971, 1975, 1980, 1981, 1985, 1987, 1989, 1991, 1992, 1998 e 2000

Participações 65, nas seguintes divisões:

						1ª	1ª	1ª	1ª	1ª
31	32	33	34	35	36	37	38	39	40	
1ª	1ª	1ª	1ª	1ª	1ª	1ª	1ª	1ª	1ª	1ª
41	42	43	44	45	46	47	48	49	50	
1ª	1ª	1ª	1ª	1ª	1ª	1ª	1ª	1ª	1ª	1ª
51	52	53	54	55	56	57	58	59	60	
1ª	1ª	1ª	1ª	1ª	1ª	1ª	1ª	1ª	1ª	1ª
61	62	63	64	65	66	67	68	69	70	
1ª	1ª	1ª	1ª	1ª	1ª	1ª	1ª	1ª	1ª	1ª
71	72	73	74	75	76	77	78	79	80	
1ª	1ª	1ª	1ª	1ª	1ª	1ª	1ª	1ª	1ª	1ª
81	82	83	84	85	86	87	88	89	90	
1ª	1ª	1ª	1ª	1ª	1ª	1ª	1ª	1ª	1ª	1ª
91	92	93	94	95	96	97	98	99	00	

História Inconformados com a extinção do São Paulo da Floresta, um grupo de torcedores resolveu refundar a equipe. Então, em 4 de junho de 1935 surgia o Clube Atlético São Paulo que, mais tarde, em 16 de dezembro daquele mesmo ano, mudaria de nome para São Paulo Futebol Clube. Surgia definitivamente o terceiro elo do Trio de Ferro paulista. Na década de 40 o time se afirma e arrebatou 5 títulos. De lá pra cá uma série de glórias e títulos fizeram do tricolor um dos maiores clubes do país.

Galeria de Títulos

Campeonato Brasileiro: 1977, 1986 e 1991

Campeão Mundial: 1992 e 93

Libertadores da América: 1992 e 93

Recopa Sulamericana: 1993 e 94

Conmebol: 1994

Supercopa Campeões Libertadores: 1993

São Bento



Nome	Associação Atlética São Bento
Fundação	1914
Situação	Extinto
Títulos	Campeão Paulista da 1ª Divisão em 1914 e 1925

Participações	20, nas seguintes divisões:									
			1ª	1ª	1ª	1ª	1ª	1ª	1ª	1ª
	11	12	13	14	15	16	17	18	19	20
	1ª	1ª	1ª	1ª	1ª	1ª	1ª	1ª	1ª	1ª
	21	22	23	24	25	26	27	28	29	30
	1ª	1ª	1ª							
	31	32	33	34	35	36	37	38	39	40

História A Associação Atlética São Bento foi fundada em 1914 pelo Padre Katon, professor no Ginásio São Bento. Logo no seu primeiro campeonato, superou os times "grandes" da época, como Paulistano, A.A. das Palmeiras e Mackenzie, e levou o título, batendo o próprio Paulistano por 2x1 no Velódromo. Mas este sucesso não foi por acaso: quando o clube foi formado o Padre Katon reuniu jogadores de todos os clubes paulistanos que já tivessem estudado no colégio. Resultado: formou uma verdadeira seleção. A equipe voltaria a vencer o campeonato em 1925, mas foi ajudado pela desistência da A.A. das Palmeiras e pela excursão do Paulistano à França.

São Paulo Alpargatas



Nome	Associação Atlética São Paulo Alpargatas
Fundação	1918
Situação	Extinto
Participações	9, nas seguintes divisões:

			3ª	3ª	2ª	1ª	2ª	2ª	2ª
	21	22	23	24	25	26	27	28	29
	2ª	2ª							
	31	32	33	34	35	36	37	38	39

Santa Marina



Nome	Santa Marina Atlético Clube
Fundação	15/08/1913
Situação	Amador
Endereço	Av. Santa Marina, 833 CEP 05036-000 - Tel. (11) 3874-7599

Participações	1, na seguinte divisão:									
										4ª
	51	52	53	54	55	56	57	58	59	60

História Fundado pela empresa Santa Marina para ser um grêmio dos seus funcionários, o clube chegou ao profissionalismo em 1960, mas disputou apenas um ano. Todavia, na década de 10, o então Santa Marina Futebol Clube, disputou as ligas menores por alguns anos. Hoje o clube ainda existe nas dependências da fábrica e se dedica mais às categorias de base e escolinhas de futebol.

Scottish Wanderers



Nome	Scottish Wanderers Football Club
Fundação	1914
Situação	Extinto
Participações	2, nas seguintes divisões:

			1ª	1ª					
	11	12	13	14	15	16	17	18	19

História Com o fim do SPAC os jogadores de origem britânica ficaram sem ter onde jogar. Motivados pelo esporte, fundam em 1914 o Scottish Wanderers ou, como era conhecido, o "Time dos Ingleses". A equipe disputa apenas dois campeonatos. Em 1916 a equipe é eliminada da APEA, pois foi descoberto que os jogadores repartiam entre si as cotas de renda, o que caracterizava profissionalismo, algo proibitivo para a época.

Sílex



Nome	Clube Atlético Sílex
Fundação	1921
Situação	Extinto
Participações	7, nas seguintes divisões:

		2ª	2ª	2ª	1ª	1ª	2ª	1ª	
21	22	23	24	25	26	27	28	29	30

História Equipe da Fábrica Sílex, chegou à primeira divisão convidado pela APEA após ter sido campeão da segunda. Quase todos os seus jogadores eram de origem italiana. Em 1930, muda de nome para Clube Sportivo América.

Sírio



Nome	Esporte Clube Sírio
Fundação	14/07/1917
Situação	Amador
Endereço	Av. Indianópolis, 1192 CEP 04062-000 - Tel. (11) 5584-0011

Participações 17, nas seguintes divisões:

							2ª	2ª	2ª
11	12	13	14	15	16	17	18	19	20
1ª	1ª	1ª	1ª	1ª	1ª	A	1ª	1ª	1ª
21	22	23	24	25	26	27	28	29	30
1ª	1ª	1ª	1ª						
31	32	33	34	35	36	37	38	39	40

História Vendo o sucesso dos clubes de outras colônias, era fundado, em 1917, o Sport Club Syrio. A equipe entra para o futebol em 1921 e disputa - ininterruptamente - até 1934. Sua antiga sede de campo, na Rua São Jorge, foi vendida ao Corinthians e boa parte de seus recursos passou para esta equipe. Hoje o Esporte Clube Sírio é um dos principais clubes da cidade e ficou famoso por seus grandes times de basquete.

SPAC



Nome	Clube Atlético São Paulo
Fundação	13/05/1888
Situação	Amador
Endereço	Rua Visconde de Ouro Preto, 119 CEP 01303-060 - Tel. (11) 256-5944

Títulos Campeão Paulista da 1ª Divisão em 1902, 1903, 1904 e 1910

Participações 11, nas seguintes divisões:

		1ª	1ª	1ª	1ª	D	1ª	1ª	1ª	1ª
		02	03	04	05	06	07	08	09	10
1ª	1ª									
11	12	13	14	15	16	17	18	19	20	

História A história do SPAC se mistura com a do futebol no Brasil.

O clube nasceu em 1888, fundado pela colônia inglesa para o críquete, que era um dos esportes mais praticados na São Paulo do fim do século passado. Sua sede era na Chácara Dulley, como era conhecida a gleba cedida por um dos diretores da família de mesmo nome.

Charles Miller

Entra em cena então um paulistano filho de ingleses, que fora mandado à Inglaterra para estudar. Na sua volta, em 1894, trouxe debaixo do braço 2 bolas de futebol, esporte que aprendera a praticar no velho continente.



Entusiasmado, Charles Miller reuniu funcionários de duas empresas inglesas - o London Bank e a SPR (São Paulo Railway) e em 1895 - realizava a primeira partida de futebol no Brasil.

No ano seguinte ele entra em contato com os dirigentes do SPAC para introduzir o futebol no clube, nascendo então o primeiro time de futebol do Brasil.

Campeonato paulista

O SPAC foi um dos fundadores da primeira liga organizada do país e venceu seus três primeiros campeonatos em 1902, 1903 e 1904, além de ter um jogador seu - o próprio Charles Miller - como artilheiro do primeiro campeonato paulista. Em 1911 o último título, já que no ano seguinte, o SPAC entra em campo pela última vez. A cisão das ligas e a popularização do futebol afastam o primeiro time do país das disputas oficiais.



Tremembé



Nome	Tremembé Futebol Clube
Fundação	1916
Situação	Extinto
Participações	2, nas seguintes divisões:

										2 ^a									
11	12	13	14	15	16	17	18	19	20										
21	22	23	24	25	26	27	28	29	30										
					1 ^a														
31	32	33	34	35	36	37	38	39	40										

História Belfort Duarte, que foi um dos fundadores do Mackenzie e depois do América do Rio, se dispôs a propagar o América pelo Brasil. Em 1916 ele ajuda também na fundação do América de São Paulo. A equipe nunca chegou a decolar e, logo em seguida, se transforma em Tremembé Futebol Clube.



União Lapa



Nome	União Lapa Futebol Clube
Fundação	1908
Situação	Extinto
Participações	9, nas seguintes divisões:

										1 ^a	2 ^a							2 ^a	2 ^a
11	12	13	14	15	16	17	18	19	20										
										2 ^a	2 ^a	1 ^a	2 ^a	2 ^a					
21	22	23	24	25	26	27	28	29	30										

História A Lapa era um dos bairros onde o futebol da várzea era mais desenvolvido, mas lhe faltava presença no campeonato principal. Em 1916, o União Lapa, antiga equipe da região, disputou o certame pela extinta LPF e estava em 2º lugar, quando o campeonato foi paralisado. Mas a equipe ainda disputou por vários anos as divisões menores.

Vicentino

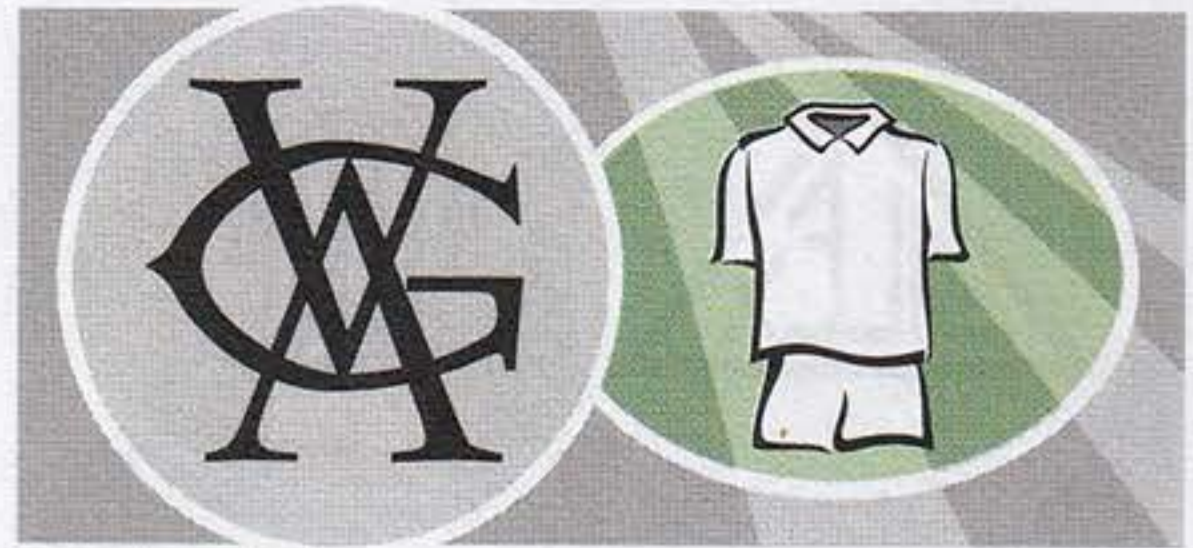

Nome	Grêmio Atlético Vicentino
Fundação	1915
Situação	Extinto
Participações	3, nas seguintes divisões:

											1 ^a	1 ^a	2 ^a						
11	12	13	14	15	16	17	18	19	20										

Ypiranga



Nome	Clube Atlético Ypiranga
Fundação	1906
Apelido	Vovô da Colina
Situação	Amador
Endereço	Rua do Manifesto, 475 CEP 04209-000 - Tel. (11) 273-9922

Participações 55, nas seguintes divisões:

																				1 ^a
		02	03	04	05	06	07	08	09	10										
1 ^a	1 ^a	1 ^a	1 ^a	1 ^a	1 ^a	1 ^a	1 ^a	1 ^a	1 ^a	1 ^a	1 ^a	1 ^a	1 ^a	1 ^a	1 ^a	1 ^a	1 ^a	1 ^a	1 ^a	1 ^a
11	12	13	14	15	16	17	18	19	20											
1 ^a	1 ^a	1 ^a	1 ^a	1 ^a	1 ^a	1 ^a	1 ^a	1 ^a	1 ^a	1 ^a	1 ^a	1 ^a	1 ^a	1 ^a	1 ^a	1 ^a	1 ^a	1 ^a	1 ^a	1 ^a
21	22	23	24	25	26	27	28	29	30											
1 ^a	1 ^a	1 ^a	1 ^a	1 ^a	1 ^a	1 ^a							1 ^a	1 ^a	1 ^a	1 ^a	1 ^a	1 ^a	1 ^a	1 ^a
31	32	33	34	35	36	37	38	39	40											
1 ^a	1 ^a	1 ^a	1 ^a	1 ^a	1 ^a	1 ^a	1 ^a	1 ^a	1 ^a	1 ^a	1 ^a	1 ^a	1 ^a	1 ^a	1 ^a	1 ^a	1 ^a	1 ^a	1 ^a	1 ^a
41	42	43	44	45	46	47	48	49	50											
1 ^a	1 ^a	1 ^a	1 ^a																	
51	52	53	54	55	56	57	58	59	60											

História Tem uma pergunta que sempre vem à cabeça quando falamos do Ypiranga: porque o time nunca foi campeão? Uma das mais tradicionais e antigas equipes da cidade, o Ypiranga só conseguiu 3 vices em 1913, 35 e 36, mas teve o privilégio de contar com Friedenreich, que foi artilheiro dos campeonatos de 1914 e 17 pela equipe. Em 1959, rebaixado para a 2ª divisão, desativou seu departamento de futebol profissional.



Paulistano



Nome	Clube Atlético Paulistano
Fundação	28/11/1950
Situação	Amador
Estádio	Municipal
Endereço	Av Santa Rita, 151 - Vila Aguiar CEP 18130-000 - Tel. (11) 4712-3677

Participações 11, nas seguintes divisões:

					3 ^a	3 ^a	4 ^a	4 ^a	4 ^a
81	82	83	84	85	86	87	88	89	90
3 ^a	3 ^a	3 ^a	5 ^a	5 ^a			5 ^a		
91	92	93	94	95	96	97	98	99	00

História Fundado em 1950, numa homenagem ao extinto Clube Atlético Paulistano da capital, o time de São Roque só se profissionaliza em 1986. Em 1998 fez um acordo operacional com o São Paulo, que acabou não evoluindo.

São Simão



São Simão



Nome	Associação Esportiva de São Simão
Fundação	25/01/1920
Situação	Amador
Endereço	Rua dos Expedicionários, 1011 CEP 14200-000 - Tel. (16) 684-1761

Participações 6, nas seguintes divisões:

					3 ^a		4 ^a	4 ^a	
81	82	83	84	85	86	87	88	89	90
3 ^a	3 ^a	3 ^a							
91	92	93	94	95	96	97	98	99	



São Paulo



Nome	São Paulo Futebol Clube
Fundação	07/03/1937
Situação	Extinto
Participações	1, na seguinte divisão:
	4 ^a
	61 62 63 64 65 66 67 68 69 70

História Fundado por torcedores do tricolor paulistano, o homônimo da cidade mais antiga do país tentou o profissionalismo em 1967, mas não obteve sucesso.

Sertãozinho



Sertãozinho



Nome	Sertãozinho Futebol Clube
Fundação	06/08/1944
Apelido	Touro dos Canaviais
Situação	Disputou a Série B-1 em 2000
Estádio	Frederico Dalmaso
Endereço	Rua Guilherme Volpe, 1350 CEP 14160-000 - Tel. (16) 642-4413
Títulos	Campeão da 3 ^a Divisão em 1971
Participações	31, nas seguintes divisões:

										3 ^a
61	62	63	64	65	66	67	68	69	70	
3 ^a	2 ^a	2 ^a	2 ^a	2 ^a	2 ^a	3 ^a	3 ^a	3 ^a	3 ^a	3 ^a
71	72	73	74	75	76	77	78	79	80	
3 ^a	2 ^a	2 ^a	2 ^a	2 ^a	2 ^a	2 ^a	3 ^a	3 ^a	2 ^a	
81	82	83	84	85	86	87	88	89	90	
2 ^a	2 ^a	2 ^a	4 ^a	4 ^a	5 ^a	5 ^a	5 ^a	4 ^a	4 ^a	
91	92	93	94	95	96	97	98	99	00	

História Uma das equipes mais tradicionais da região de Ribeirão Preto, o Sertãozinho foi fundado em 1944. Em 1963, com problemas, encerra as suas atividades.

Em 1969 é reorganizado tendo como base a equipe amadora do São Paulo Futebol Clube e se profissionaliza. Os tempos áureos chegam e a equipe disputa por vários anos a divisão de acesso. Com a reestruturação dos campeonatos em 1994, o Sertãozinho vai para a 4^a divisão e agora luta para voltar ao lugar de elite que já ocupou no passado.



Primeiro escudo do Sertãozinho

Serra Negra E.C.



Nome	Serra Negra Esporte Clube
Fundação	17/11/1950
Situação	Amador
Estádio	Municipal
Endereço	Av. José Oscar Bruschini Silveira, 186 CEP 13930-000 - Tel. (19) 3892-1306

Participações 12, nas seguintes divisões:

					4ª					
61	62	63	64	65	66	67	68	69	70	
								5ª	3ª	
71	72	73	74	75	76	77	78	79	80	
3ª	3ª	3ª	3ª	3ª		3ª	3ª		3ª	
81	82	83	84	85	86	87	88	89	90	
3ª										
91	92	93	94	95	96	97	98	99	00	

História O Serra Negra Esporte Clube foi um dos primeiros clubes da cidade. Fundado para ser um clube eclético em que esportes e área social teriam vida paralela, o Serra Negra Esporte Clube passou a montar bons times de futebol amador.

Na década de 60 houve uma grande abertura para a participação de clubes do interior com a criação da 4ª divisão. Em 1966, o Serra Negra E.C. se inscreveu, mas por falta de um apoio maior acabou não dando continuidade.

No fim da década de 70, novamente a Federação abria espaço para as equipes menores do interior, criando a 5ª divisão. O time montou uma estrutura melhor e, amparado pela cidade, que havia sido escolhida para abrigar a seleção brasileira campeã de 70 antes da copa, disputou mais 11 vezes o paulistão.

Em 1992, com dificuldades para manter o time e sem haver uma coalizão nas forças desportivas da cidade, o Serra Negra Esporte Clube abandonou o futebol profissional.

Em seu lugar, surgiu o Serra Negra Futebol Clube, que não durou muito.

Serra Negra F.C.



Nome	Serra Negra Futebol Clube
Fundação	10/09/1989
Situação	Amador
Participações	2, nas seguintes divisões:

					3ª	4ª				
91	92	93	94	95	96	97	98	99	00	

História Pensando em alavancar o futebol da cidade, um grupo de empresários fundou, em 1989, o Serra Negra Futebol Clube, que teve uma história um tanto conturbada.

Sem ser legitimado pela cidade, a equipe chegou a ter que mandar seus jogos na vizinha Águas de Lindóia, pois o estádio Municipal fora vetado, certa vez, até com tratores dentro do campo. Depois de disputar os campeonatos de 1993 e 94, a equipe foi dissolvida.

Portuguesa Serrana



Nome	Portuguesa Serrana Atlético Clube
Fundação	1966
Situação	Extinta
Participações	2, nas seguintes divisões:

							3ª			
61	62	63	64	65	66	67	68	69	70	
						3ª				
71	72	73	74	75	76	77	78	79	80	

História Inspirado na Lusa da capital, a Portuguesa Serrana, uma das forças da região, disputou os campeonatos de 1967 e 1976, mas acabou desaparecendo do cenário do futebol profissional logo em seguida.

São Bento



Nome	Esporte Clube São Bento
Fundação	21/05/1913
Apelido	Azulão, Falcão
Situação	Disputou a Série A-3 em 2000
Estádio	Humberto Realli
Endereço	Rua Comendador Hélio Monzone, 260 CEP 18095-040

Internet <http://members.tripod.com/~ecsaobento/indexe.html>

Títulos Campeão da 2ª Divisão em 1962

Participações 48, nas seguintes divisões:

	2ª	2ª	2ª	2ª	2ª	2ª	2ª	2ª	2ª
51	52	53	54	55	56	57	58	59	60
2ª	2ª	1ª	1ª	1ª	1ª	1ª	1ª	1ª	1ª
61	62	63	64	65	66	67	68	69	70
1ª	1ª	1ª	1ª	1ª	1ª	1ª	1ª	1ª	1ª
71	72	73	74	75	76	77	78	79	80
1ª	1ª	1ª	1ª	1ª	1ª	1ª	1ª	1ª	1ª
81	82	83	84	85	86	87	88	89	90
1ª	2ª	2ª	3ª	3ª	3ª	3ª	3ª	3ª	3ª
91	92	93	94	95	96	97	98	99	00

História Em 1913, Sorocaba sofria com a epidemia de febre amarela, que quase acabou com a cidade.

Nesse ano, nascia o Sorocaba Athletic Club, com a intenção de representar a cidade no futebol, esporte que cada vez mais se desenvolvia na região. Um ano depois, em 14 de outubro de 1914, o clube mudava de nome para Esporte Clube São Bento. A razão era que os primeiros jogos do clube eram realizados num campo que ficava atrás do Mosteiro de São Bento.



REPRODUÇÃO

O início do futebol em Sorocaba

O futebol em Sorocaba se desenvolveu em duas frentes. De um lado, foi trazido por alunos do Colégio Mackenzie, que eram da cidade. De outro, com os italianos que trabalhavam no então distrito de Votorantim, onde fundaram o Savóia.



Aliás, as principais referências do futebol sorocabano no início do século dizem respeito a esta equipe. O Savóia marcou nesse tempo.

Outra equipe de destaque na época, era o Sport Club Sorocabano.



Isso explica o porquê de em alguns lugares a data da fundação ser 1913 ou 1914.

O time se inscreve na Federação e passa a disputar os campeonatos do Interior.

Em 1953, o São Bento se inscreve na segunda divisão de profissionais e passa a ser o primeiro representante da cidade na divisão de acesso. Acesso este que chega com o título de 1962.

Primeira divisão

Inicia-se aqui o período de glórias da equipe. Por mais de 25 anos o São Bento é um dos principais times do estado. Já no seu primeiro ano, o time chega num honroso 4º lugar.

De lá para cá a equipe passou a ser referência de qualidade dos clubes do interior e ainda um dos maiores reveladores de craques para o nosso futebol. Na década de 90, o São Bento cai para a 2ª e 3ª divisões. Agora, o tradicional clube sorocabano, luta para voltar ao lugar que merece.



Atlético Sorocaba



Nome	Clube Atlético Sorocaba
Fundação	21/02/1991
Apelido	Unicórnio
Situação	Disputou a Série A-3 em 2000
Estádio	Rui da Costa Aguiar
Endereço	Rodovia João Leme dos Santos, 2021 CEP 18052-780 - Tel. (15) 222-1477

E-mail	atletico@splicenet.com.br
Participações	6, nas seguintes divisões:

				3ª	3ª	3ª	3ª	3ª	3ª
91	92	93	94	95	96	97	98	99	00

História Diferente da história de quase todos os outros clubes brasileiros, o Clube Atlético Sorocaba teve suas origens no basquetebol feminino, modalidade de muita tradição na cidade. Fundado pelo empresário João Caracante Filho, com o objetivo de divulgar o nome da cidade e popularizar a prática do esporte, o Atlético levou as cores de Sorocaba, além de ter em seu escudo traços do brasão municipal.

Futebol

Foi apenas em 15 de março de 1993, que a equipe entrou para o futebol, quando fundiu-se ao Clube Atlético Barcelona, equipe filiada à FPF, e fez uma união com o Estrada, equipe mais antiga da cidade, para a utilização de seu estádio, onde até hoje manda seus jogos.

Em 1993 disputa o campeonato ainda num acordo, com o nome de Clube Atlético Barcelona, adotando na seqüência a denominação atual.



Estrada



Nome	Estrada de Ferro Sorocabana Futebol Clube
Fundação	25/11/1930
Situação	Amador
Estádio	Rui da Costa Aguiar
Endereço	Rua Aparecida, 176 CEP 18095-000 - Tel. (15) 231-1386

Títulos	Campeão da 3ª Divisão em 1961
Participações	9, nas seguintes divisões:

								2ª	3ª
51	52	53	54	55	56	57	58	59	60
3ª	2ª	2ª	2ª	2ª	2ª	2ª			
61	62	63	64	65	66	67	68	69	70

História Uma das mais antigas equipes da cidade, o Estrada, fundado por funcionários da Estrada de Ferro Sorocabana, foi a equipe mais importante da cidade até a década de 60, quando o lento sucateamento das ferrovias e a nacionalização das estradas retirou do clube os recursos necessários à manutenção de uma equipe de futebol profissional. Seu maior título foi o da 3ª divisão de 1961.

Barcelona



Nome	Clube Atlético Barcelona
Fundação	15/11/1951
Situação	Amador
Endereço	Av. Paraguai, 459 - Vila Barcelona CEP 18025-300 - Tel. (15) 227-4140

Participações	1, na seguinte divisão:								
	3ª								
91	92	93	94	95	96	97	98	99	00

História Tradicional equipe amadora da cidade, o Barcelona disputou apenas um campeonato, o de 1993, através de uma fusão com o Atlético Sorocaba.



Severínia



Nome	Associação Atlética Severínia
Fundação	02/01/1987
Situação	Amador
Endereço	Rua Emigídio Velloso, 262 CEP 14735-000 - (17) 287-1249

Participações	2, nas seguintes divisões:									
										4 ^a
	81	82	83	84	85	86	87	88	89	90
	3 ^a									
	91	92	93	94	95	96	97	98	99	00

Socorro



Socorrense



Nome	Associação Atlética Socorrense
Fundação	28/04/19189
Apelido	Tigre da Mogiana, Esquadrão de Aço
Situação	Amador
Estádio	Nego Bonetti
Endereço	Rua Dr. Renato Silva, 222 CEP 13960-000 - Tel. (19) 3895-1174

Participações	1, na seguinte divisão:									
							2 ^a			
	41	42	43	44	45	46	47	48	49	50

História Uma das grandes equipes amadoras da década de 40, a Socorrense não repetiu o mesmo desempenho no profissionalismo. Depois de uma tentativa na 2ª divisão, em 1948, voltou ao amadorismo.

ECUS



Nome	Esporte Clube União Suzano
Fundação	25/10/1993
Apelido	Leão do Colorado
Situação	Disputou a Série B-2 em 2000
Estádio	Francisco Marques Figueira (Suzano)
Endereço	Rua Baruel, 441 - Centro CEP 08675-000 - Tel. (11) 4741-1243

Participações	3, nas seguintes divisões:								
	5 ^a 5 ^a 5 ^a								
91	92	93	94	95	96	97	98	99	00

História Alguns daqueles que fundaram o USAC estavam descontentes com o rumo que o time tomava. Então, em 1993, resolveram fundar uma nova equipe. Contando com apoio oficial, já que o USAC já caminhava com suas próprias pernas, surgia o Esporte Clube União Suzano. A razão do novo time ter o mesmo nome do seu antecessor é que seus fundadores queriam continuar fiéis aos ideais que motivaram a criação do primeiro clube.

Paulista



Nome	Clube Atlético Paulista								
Fundação	25/01/1969								
Situação	Extinto								
Participações	6, nas seguintes divisões:								
	3 ^a 3 ^a 3 ^a 3 ^a 3 ^a 4 ^a								
81	82	83	84	85	86	87	88	89	90

História O Clube Atlético Paulista nasceu como equipe amadora. Em 1983, com o sucesso alcançado pelo Suzano F.C., se profissionalizou. Mas a cidade era pequena demais para os dois o que acabou fazendo com que nenhum deles prosperasse, resultando na fusão de ambos em 1989.

União Suzano



Nome	União Suzano Atlético Clube
Fundação	25/01/1989
Situação	Disputou a Série B-2 em 2000
Estádio	Francisco Marques Figueira (Suzano)
Endereço	Av. Keida Harada, 3730 - Tijuco Preto CEP 08674-000 - Tel. (11) 4748-8560

Participações	12, nas seguintes divisões:								
	4 ^a 4 ^a								
81	82	83	84	85	86	87	88	89	90
3 ^a	3 ^a	3 ^a	5 ^a	5 ^a	5 ^a	5 ^a	5 ^a	5 ^a	5 ^a
91	92	93	94	95	96	97	98	99	00

História A cidade não mais acompanhava o futebol como antes e o Paulista não conseguia representá-la a contento. Então, em 1989, com ajuda da prefeitura, desportistas da cidade criaram o União Suzano A.C., resultado da fusão dos dois clubes da cidade, o Suzano Futebol Clube e o Clube Atlético Paulista. O escudo, similar ao do São Paulo, foi um pedido do prefeito da época, torcedor do tricolor.

Suzano



Nome	Suzano Futebol Clube								
Fundação	01/10/1933								
Situação	Extinto								
Participações	5, nas seguintes divisões:								
	3 ^a 2 ^a 2 ^a 3 ^a 3 ^a								
81	82	83	84	85	86	87	88	89	90

História A equipe mais antiga da cidade só foi se profissionalizar em 1981, com 48 anos de vida. Porém, a concorrência com o Paulista fez com que as forças da cidade se dividissem, não possibilitando ao Suzano uma evolução maior. Em 1989 houve a fusão com o rival e a criação do União Suzano A.C.



Sumaré



Nome	Esporte Clube Sumaré									
Fundação	06/01/1977									
Situação	Extinto									
Participações	6, nas seguintes divisões:									
							4 ^a	5 ^a	5 ^a	3 ^a
	71	72	73	74	75	76	77	78	79	80
	3 ^a	D								
	81	82	83	84	85	86	87	88	89	90

História O Sumaré foi fundado em 1977. Seus fundadores homenagearam o Corinthians que, naquele ano, saíra de uma fila de mais de 20 anos sem títulos.



Estádio Municipal de Sumaré

Tambaú



Operário



Nome	Esporte Clube Operário									
Fundação	30/06/1921									
Apelido	O mais simpático, Leão									
Situação	Amador									
Estádio	Carlos de Almeida (Jaula da Alfredo Guedes)									
Endereço	Dr. Alfredo Guedes, 603 CEP 13710-000 - Tel. (19) 673-2519									

Participações	4, nas seguintes divisões:									
							3 ^a	4 ^a	4 ^a	
	81	82	83	84	85	86	87	88	89	90
	4 ^a									
	91	92	93	94	95	96	97	98	99	00

União



Nome	Esporte Clube União									
Fundação	25/09/1910									
Situação	Amador									
Estádio	João Meirelles									
Endereço	Rua Dr. Alfredo Guedes, 720 CEP 13710-000 - Tel. (19) 673-1084									

Participações	13, nas seguintes divisões:										
							3 ^a	4 ^a	4 ^a	4 ^a	3 ^a
	71	72	73	74	75	76	77	78	79	80	
	3 ^a	3 ^a	3 ^a	3 ^a	3 ^a	3 ^a	3 ^a	3 ^a			
	81	82	83	84	85	86	87	88	89	90	

História Clube mais tradicional da cidade, iniciou no profissionalismo em 1976. Em 1986 começou a contar com a companhia do Operário mas, logo em seguida, abandonou o profissionalismo.



Antigos escudos do União

O estádio do União, com o do Operário acima, à direita.





Tanabi



Nome	Tanabi Esporte Clube
Fundação	18/12/1942
Situação	Disputou a Série B-2 em 2000
Estádio	Prefeito Alberto Victolo (Albertão)
Endereço	Rua Moacir Terra Sóssio, s/nº CEP 15170-000 - Tel. (17) 272-1611-r.239

Títulos Campeão da 3ª Divisão em 1956

Participações 33, nas seguintes divisões:

					3ª	2ª	2ª		
51	52	53	54	55	56	57	58	59	60
			3ª	3ª	3ª				
61	62	63	64	65	66	67	68	69	70
		3ª	3ª	3ª	3ª	4ª	4ª	4ª	3ª
71	72	73	74	75	76	77	78	79	80
2ª	2ª	2ª	2ª	2ª	2ª	2ª	2ª	2ª	2ª
81	82	83	84	85	86	87	88	89	90
2ª	2ª	2ª	3ª	4ª	4ª		5ª	5ª	5ª
91	92	93	94	95	96	97	98	99	00

História O Tanabi Esporte Clube se profissionalizou em 1956, quando se inscreveu na 3ª divisão. Logo no seu primeiro ano sagra-se campeão. Era apenas o primeiro passo de uma carreira de glórias que orgulha a cidade até hoje. Nos anos 80, a equipe chega várias vezes a estar perto do acesso à 1ª divisão. Hoje o Índio da Noroeste disputa a Série B-2 com o intuito de voltar a viver os bons momentos de outrora.



Estádio Alberto Victolo

Tatuí



XI de Agosto



Nome	Associação Atlética XI de Agosto
Fundação	11/08/1929
Situação	Amadora
Estádio	Dr. Gualter Nunes

Endereço Rua Professor Oracy Gomes, 598
CEP 18270-100 - Tel. (15) 251-4630

Participações 6, nas seguintes divisões:

51	52	53	54	55	56	57	58	59	60
61	62	63	64	65	66	67	68	69	70
							5ª	5ª	3ª
71	72	73	74	75	76	77	78	79	80
3ª	D								
81	82	83	84	85	86	87	88	89	90

O futebol amador em Tatuí também teve grandes clubes. Além da XI de Agosto, o Santa Cruz, fundado em 1924 e o São Martinho, da fábrica de tecidos do mesmo nome



desfilavam pelos gramados do interior rivalizando com Ponte Preta, Savóia, Taubaté, São Bento de Marília, Primavera de Indaiatuba e outros grandes times.





Taquaritinga



Nome	Clube Atlético Taquaritinga
Fundação	17/03/1942
Apelido	Leão da Araraquarense, CAT
Situação	Disputou a Série B-1 em 2000
Estádio	Taquarão
Endereço	Av. João Perissinotto, s/nº CEP 15900-000 - Tel. (16) 352-5511-r.185

Títulos Campeão da 3ª Divisão em 1964 e da 2ª em 1982 e 1992

Participações 39, nas seguintes divisões:

			3ª		2ª	2ª	2ª	2ª		
51	52	53	54	55	56	57	58	59	60	
3ª	3ª	3ª	3ª	2ª	2ª	2ª				
61	62	63	64	65	66	67	68	69	70	
			3ª	3ª	3ª	4ª	4ª	4ª	3ª	
71	72	73	74	75	76	77	78	79	80	
3ª	2ª	1ª	1ª	2ª	2ª	2ª	2ª	2ª	2ª	
81	82	83	84	85	86	87	88	89	90	
2ª	2ª	1ª	2ª	2ª	3ª	4ª	3ª	3ª	4ª	
91	92	93	94	95	96	97	98	99	00	

História Em 1942, em 17 de março, era fundado o Clube Atlético Taquaritinga, que tinha como objetivo promover e honrar o nome da cidade no cenário futebolístico. As cores escolhidas foram as da bandeira da Itália - vermelho, branco e verde.

Mas como na época o Brasil estava em guerra contra o eixo e os italianos e seus descendentes não podiam fazer parte de altos cargos, o clube recebeu um aviso - por escrito - da Secretaria de Segurança para que mudasse as cores.

Decidiu-se então por alterar a cor branca pela preta, nascendo assim, essa combinação de cores que não aparece em nenhuma outra equipe no país.

A partir de 1944, o CAT passa a disputar os campeonatos do interior, onde sempre vencia a sua série e, por duas vezes - 1947 e 48 - esteve próximo do título. Em 1954 a equipe participa, pela primeira vez, da 3ª divisão de profissionais.

Em 1982 o sonho da cidade se realiza, e o CAT vence o acesso e conquista o direito de disputar a 1ª divisão.

Mas não havia estádio em condições na cidade. Então, toda a população se cotizou para, num prazo recorde, erguer o "Taquarão" e dar condições ao clube de disputar o campeonato, numa prova de amor ao futebol.

Tietê



Comercial



Nome	Comercial Futebol Clube
Fundação	02/07/1920
Situação	Amador
Estádio	José Ferreira Alves
Endereço	Av. 2 de Junho, 1 CEP 18530-000 - Tel. (15) 282-1284

Participações 20, nas seguintes divisões:

			4ª	4ª	4ª	4ª	4ª	4ª	4ª	
61	62	63	64	65	66	67	68	69	70	
							5ª	5ª	3ª	
71	72	73	74	75	76	77	78	79	80	
3ª	E	3ª	3ª		3ª	3ª	3ª		3ª	
81	82	83	84	85	86	87	88	89	90	
		3ª								
91	92	93	94	95	96	97	98	99		

História O Comercial Futebol Clube foi fundado na Rua do Comércio, 264, onde funcionava o Centro do Comércio, e depois o Banco Paulista de Comércio S.A. É claro que seus fundadores eram basicamente comerciantes, e o nome escolhido, além desse fato, foi uma homenagem ao Comercial de Ribeirão Preto.

Taubaté



Nome	Esporte Clube Taubaté
Fundação	01/11/1914
Apelido	Burro da Central
Situação	Disputou a Série A-3 em 2000
Estádio	Joaquim de Moraes Filho (Joaquinzão)
Endereço	Rua Benjamin Constant, 10 CEP 12030-170 - Tel. (12) 233-2345

Internet www.ectaubate.com.br

Títulos Campeão da 2ª Divisão em 1954 e 1979 e Campeão do Interior em 1919 e 1926

Participações 48, nas seguintes divisões:

							A			
21	22	23	24	25	26	27	28	29	30	
31	32	33	34	35	36	37	38	39	40	
						2ª	2ª	2ª	2ª	
41	42	43	44	45	46	47	48	49	50	
2ª	2ª	2ª	2ª	1ª	1ª	1ª	1ª	1ª	1ª	
51	52	53	54	55	56	57	58	59	60	
1ª	1ª	2ª	2ª	2ª	2ª	2ª	2ª			
61	62	63	64	65	66	67	68	69	70	
					2ª	2ª	2ª	2ª	1ª	
71	72	73	74	75	76	77	78	79	80	
1ª	1ª	1ª	1ª	2ª	2ª	2ª	2ª	2ª	2ª	
81	82	83	84	85	86	87	88	89	90	
2ª	2ª	2ª	3ª	3ª	3ª	3ª	3ª	3ª	3ª	
91	92	93	94	95	96	97	98	99	00	

História O Esporte Clube Taubaté foi fundado em 1º de novembro de 1914, numa reunião que se realizou na casa do Sr. Francisco Barbosa.

Começava uma história de glórias para o esporte da cidade. Logo em 1918, com a instituição do Campeonato do Interior, o Taubaté sagrava-se o seu primeiro campeão, feito que repetiria em 1926. Em 1954 vence a 2ª divisão e alcança a divisão de elite. De 1955 a 1962 a equipe disputa a 1ª divisão na melhor fase de sua história.

Nessa época ganha o - carinhoso - apelido de "Burro da Central", dado pela imprensa paulistana. O motivo foi a escalação irregular de um jogador na partida que decidiu a 2ª divisão de 1954, onde o Taubaté venceu o Comercial de Ribeirão por 6x3. De qualquer forma, depois de uma batalha jurídica, o título foi mantido nas mãos do Taubaté.

Corinthians



Nome	Corinthians Futebol Clube Vale do Paraíba
Fundação	10/08/1998
Apelido	Mosqueteiro do Vale, Gavião do Vale
Situação	Disputou a Série B-2 em 2000
Estádio	Municipal Sátiro de Oliveira (em Caçapava)
Endereço	Av. Audrá, 2530 - CEP 12120-000 Tel.:(12)253-2166-r.233

E-mail corinthiansvale@iconet.com.br

Participações 2, nas seguintes divisões:

										5ª	5ª
91	92	93	94	95	96	97	98	99	00		

História Fundado na cidade de Taubaté, o Corinthians do Vale acabou indo mandar seus jogos na vizinha cidade de Caçapava. Em 2000, ele fixou sede em Tremembé e mandou - novamente - seus jogos em Caçapava. Para 2001, o Gavião do Vale pretende jogar em Aparecida.

Ceteiense



Nome	Clube Atlético Ceteiense (CTI Clube)
Fundação	04/05/1941
Apelido	CTI, CTC
Situação	Extinto
Participações	2, nas seguintes divisões:

	2ª	3ª								
51	52	53	54	55	56	57	58	59	60	

História A 4 de maio de 1941 era fundado o Clube Náutico C.T.L. Mais tarde, a equipe passou a ser conhecida como C.T.I. Clube, para finalmente receber a denominação atual de Clube Atlético Ceteiense. Essas mudanças de nome são a causa do clube, conforme a época, ser conhecido com uma denominação.



CREIX



Nome	Clube Recreativo dos Empregados da Indústria dos Xistos								
Fundação	1956								
Apelido	CREIX								
Situação	Extinto								
Participações	1, na seguinte divisão:								
	3 ^a								
51	52	53	54	55	56	57	58	59	60

História O futebol chega à cidade em 1914, quando foi fundado o União Operária F.C. Em 1921 essa equipe se fundiu ao Onze F.C., dando origem ao C.A.Tremembé, que foi a equipe mais tradicional da cidade, mas nunca se profissionalizou. Na década de 50 Tremembé recebe um grande impulso quando foi descoberto no município um grande potencial de produção de xisto betuminoso. A prosperidade que essa riqueza trouxe à cidade motivou a fundação do CREIX. Porém, com a descoberta de outra jazida no Paraná, o dinheiro foi embora, e a equipe também desapareceu.



Tupã



Tupã



Nome	Tupã Futebol Clube
Fundação	13/02/1944
Apelido	Índio
Situação	Disputou a Série B-1 em 2000
Estádio	Alonso Carvalho Braga
Endereço	Rua Chavantes, s/nº CEP 17600-430 - Tel. (14) 442-4177

Participações	48, nas seguintes divisões:									
								2 ^a	2 ^a	
41	42	43	44	45	46	47	48	49	50	
2 ^a	2 ^a	2 ^a	2 ^a		2 ^a	2 ^a	2 ^a	2 ^a	3 ^a	
51	52	53	54	55	56	57	58	59	60	
2 ^a	2 ^a	2 ^a	2 ^a	2 ^a	2 ^a	2 ^a		3 ^a		
61	62	63	64	65	66	67	68	69	70	
3 ^a	3 ^a	3 ^a	3 ^a	3 ^a	2 ^a	3 ^a	3 ^a	3 ^a	3 ^a	
71	72	73	74	75	76	77	78	79	80	
3 ^a	2 ^a	2 ^a		3 ^a	3 ^a	3 ^a	3 ^a	3 ^a	3 ^a	
81	82	83	84	85	86	87	88	89	90	
3 ^a	3 ^a	3 ^a	4 ^a	4 ^a	4 ^a	4 ^a	4 ^a	4 ^a	4 ^a	
91	92	93	94	95	96	97	98	99	00	

História Participando dos campeonatos profissionais do estado desde 1949, o Tupã Futebol Clube se transformou numa das mais tradicionais equipes do interior. No total, o Tupã já disputou 47 campeonatos paulistas profissionais, marca que só é superada pelas grandes equipes. Tradicionalmente, o Tupã é tricolor, mas os vários desmandos e a influência da prefeitura fizeram com que o time mudasse várias vezes de escudo nos últimos anos.





Tupi



Nome Tupi Esporte Clube

Fundação 1948

Situação Extinto

Participações 5, nas seguintes divisões:

					4 ^a	4 ^a			
61	62	63	64	65	66	67	68	69	70
3 ^a		3 ^a	3 ^a						
71	72	73	74	75	76	77	78	79	80

Uchoa



Uchoa



Nome Uchoa Futebol Clube

Fundação 03/01/1940

Situação Amador

Estádio Municipal Leonildo José Mironi

Endereço Av. Eduardo Hidalgo, s/nº
CEP 15890-000

Participações 6, nas seguintes divisões:

							2 ^a	2 ^a	2 ^a
41	42	43	44	45	46	47	48	49	50
2 ^a									
51	52	53	54	55	56	57	58	59	60
61	62	63	64	65	66	67	68	69	70
71	72	73	74	75	76	77	78	79	80
81	82	83	84	85	86	87	88	89	90
4 ^a									
91	92	93	94	95	96	97	98	99	



Estádio Municipal de Uchoa



Uraniense



Nome	Associação Atlética Uraniense
Fundação	1962
Apelido	Veterana da Araraquarense
Situação	Amador
Estádio	Municipal Hermínio Martini
Participações	1, na seguinte divisão:

					4ª					
61	62	63	64	65	66	67	68	69	70	

História Os feitos da nossa seleção não só motivaram mas também foram utilizados na formação da Uraniense, que usava o mesmo uniforme e escudo da homenageada.

Estádio Municipal de Urânia



Urupês



Mundo Novo



Nome	Mundo Novo Futebol Clube
Fundação	1958, refundado em 13/08/1982
Situação	Amador
Participações	1, na seguinte divisão:

					4ª					
61	62	63	64	65	66	67	68	69	70	

História O Mundo Novo Futebol Clube recebeu esse nome porque era a antiga denominação da cidade de Urupês quando ainda era distrito.



Valinhos



Nome	Valinhos Futebol Clube
Fundação	07/05/1972
Situação	Licenciado
Estádio	Eugênio Francischini
Endereço	Rua Luiz Bissoto, 555 CEP 13275-110 - Tel. (19) 3871-2964

Títulos Campeão da 5ª Divisão em 1996

Participações 10, nas seguintes divisões:

					3ª	3ª	3ª	3ª		
81	82	83	84	85	86	87	88	89	90	
3ª	3ª	3ª	5ª	5ª	5ª					
91	92	93	94	95	96	97	98	99	00	

História O Esporte Clube União Bom Retiro foi fundado em 1972 a partir da fusão de dois clubes: o Ribeiro e o Concórdia, e levou o nome do bairro em que se situava.

Em 1976 constrói seu estádio e em 86, filia-se à FPF e disputa a 3ª divisão de profissionais.



No ano de 1994 muda de nome e passa a se chamar Valinhos Futebol Clube.

Em 1996, num acordo de patrocínio, começa a se chamar Valinhos-Lousano e leva o título da 5ª divisão.

União Bom Retiro



Nome	Esporte Clube União Bom Retiro
Fundação	07/05/1972
Situação	Atual Valinhos Futebol Clube
Participações	7, nas seguintes divisões:

Valinhense



Nome	Clube Atlético Valinhense
Fundação	26/09/1938
Situação	Amador
Endereço	Av. 11 de Agosto, 2095 CEP 13270-130 - Tel. (19) 3871-2034

Participações 4, nas seguintes divisões:

2ª	2ª	3ª	3ª							
51	52	53	54	55	56	57	58	59	60	

Rigesa



Nome	Rigesa Esporte Clube
Fundação	23/09/1943
Situação	Amador
Endereço	Av. Rigesa, 171 CEP 13276-140 - Tel. (19) 3871-7619

Participações 8, nas seguintes divisões:

			3ª	3ª	3ª	3ª	3ª	3ª	4ª	
51	52	53	54	55	56	57	58	59	60	
						3ª				
61	62	63	64	65	66	67	68	69	70	

União Valinhense



Nome	União Valinhense de Esportes
Fundação	1968
Situação	Extinto
Participações	1, na seguinte divisão:

								4ª		
61	62	63	64	65	66	67	68	69	70	



Valparaíso



Nome	Valparaíso Futebol Clube
Fundação	28/03/1937
Situação	Amador
Estádio	Vieira Leite
Endereço	Rua Dr. Paulo de Farias, s/nº CEP 16880-000

Participações	5, nas seguintes divisões									
		4 ^a		4 ^a	4 ^a					
	61	62	63	64	65	66	67	68	69	70
							4 ^a			
	71	72	73	74	75	76	77	78	79	80
					3 ^a					
	81	82	83	84	85	86	87	88	89	90

Estádio Vieira Leite na década de 40.



Vargem Grande do Sul



Vargeana



Nome	Associação Atlética Vargeana
Fundação	26/02/1945
Situação	Extinta
Estádio	Dr. Gabriel de Mesquita
Participações	1, na seguinte divisão:

					3 ^a					
	81	82	83	84	85	86	87	88	89	90

História A única equipe profissional da cidade foi fundada em 1945. Em 1986, com a criação da 3ª divisão e a abertura para novas equipes do interior, a Vargeana resolveu investir. Apesar do apoio da cidade, as dificuldades inerentes à competição fizeram com que o time só disputasse este ano.



Promeca



Nome	Associação Esportiva Promeca
Fundação	21/04/1955
Situação	Extinta
Participações	2, na seguinte divisão:
	4 ^a 3 ^a
	61 62 63 64 65 66 67 68 69 70

História O Promeca foi fundada por funcionários da empresa que lhe empresta o nome. Na época Várzea era distrito de Jundiaí e por isso, quando disputou, era apresentada como sendo desta cidade.

Vinhedo



Estrela



Nome	Estrela Esporte Clube
Fundação	10/01/1976
Situação	Disputou a Série B-2 em 2000
Endereço	Av. Brasil, 605 CEP 13280-000 - Tel.: (19) 539-2588
Participações	1, na seguinte divisão:
	5 ^a
	91 92 93 94 95 96 97 98 99 00

História O time mais cigano do Brasil, o Estrela nasceu na várzea de Itu. Em 1986 se profissionalizou, mas como não tinha apoio da cidade, se mudou para Porto Feliz, em 1991, onde ficou até o ano passado. Neste ano, encontrou morada em Vinhedo, que depois de mais de 30 anos, volta ter representante no paulistão.

Rocinhense



Nome	Associação Rocinhense de Futebol
Fundação	20/01/1909
Situação	Amador
Endereço	Praça Santana, s/nº CEP 13280-000 - Tel. (19) 876-1647
Participações	2, nas seguintes divisões:
	4 ^a 4 ^a
	61 62 63 64 65 66 67 68 69 70

História Rocinha era o nome da cidade na época em que ainda era distrito de Campinas. Quando de sua emancipação, em 1948, adquiriu o nome atual - Vinhedo.

Vera Cruz



Nome	Vera Cruz Futebol Clube
Fundação	05/06/1930
Situação	Extinto
Participações	2, nas seguintes divisões:
	4 ^a 4 ^a
	61 62 63 64 65 66 67 68 69 70

História Quando Vera Cruz ainda era uma vila, jovens que jogavam bola nas ruas resolveram se unir para fundar o primeiro time da cidade. Em junho de 1930 surgia assim, o Vera Cruz F.C. Na década de 60 a equipe tenta o profissionalismo, nos anos de 1965 e 66. Em 1967 funde-se com o Municipal, dando origem ao C.A. Veracruzense.

Veracruzense



Nome	Clube Atlético Veracruzense
Fundação	03/05/1967
Apelido	CAV
Situação	Extinto
Participações	2, nas seguintes divisões:
	3 ^a 3 ^a
	61 62 63 64 65 66 67 68 69 70

História O futebol na cidade prosperou pela rivalidade alimentada pelo confronto entre Vera Cruz e Municipal. Quando ambos se profissionalizaram e disputaram juntos a 4^a divisão em 1965 e 66, além do sentimento de rivalidade começou a surgir entre os desportistas a idéia da fusão das duas equipes. Sem dúvida, em que pese as divergências existentes entre as duas equipes, Vera Cruz era uma cidade muito pequena para ter dois times profissionais.

Municipal



Nome	Esporte Clube Municipal
Fundação	09/07/1943
Situação	Extinto
Participações	5, nas seguintes divisões:
	3 ^a 3 ^a 4 ^a
	51 52 53 54 55 56 57 58 59 60
	4 ^a 4 ^a
	61 62 63 64 65 66 67 68 69 70

História O Vera Cruz F.C. não era uma unanimidade. Por questões políticas ou divergências, vários desportistas tentaram fundar equipes que fizessem frente ao Vera Cruz F.C., mas nunca prosperavam. Então, em 1943, era fundado o Municipal E.C., nascendo aqui a maior rivalidade que a cidade jamais viu. A equipe começa pensando grande, e logo em 1958 já se profissionaliza. Em 1967 funde-se com o Vera Cruz.



Naturalmente, unindo forças, a cidade teria mais chances de enfrentar as grandes equipes do estado. Então, em maio de 1967, houve a fusão das duas equipes, surgindo o Clube Atlético Veracruzense. As cores adotadas pelo novo time foram as de seus antecessores, o azul e o vermelho.



Corinthians



Nome	Esporte Clube Corinthians
Fundação	1944
Situação	Extinto
Participações	3, nas seguintes divisões:
	3 ^a 3 ^a 3 ^a
	61 62 63 64 65 66 67 68 69 70

História Mais um clone do timão da capital, o Corinthians de Votorantim disputava a liga de Sorocaba, pois a cidade ainda era apenas um distrito. Em 1954 venceu o campeonato do bicentenário de Sorocaba, assim como o Corinthians original, também venceu o paulistão do IV Centenário no mesmo ano.

Votorantim



Nome	Clube Atlético de Votorantim
Fundação	01/01/1900, reorganizado em 04/12/1939
Situação	Amador
Endereço	Rua Amirtes Luvison, 11 CEP 18110-000 - Tel. (15) 243-1108
Participações	5, nas seguintes divisões:
	2 ^a 2 ^a 2 ^a
	41 42 43 44 45 46 47 48 49 50
	2 ^a 2 ^a
	51 52 53 54 55 56 57 58 59 60

História Nem S.C. Rio Grande nem Ponte Preta, o clube mais velho do Brasil ainda em atividade é o Votorantim, ou como foi chamado na sua fundação: Savóia. Fundado em 1º de janeiro de 1900, a equipe de Votorantim (na época, distrito de Sorocaba), nasceu 8 meses antes da Ponte Preta. Criado por membros da colônia italiana, levava o nome em homenagem à Cruz de Savóia, brasão do império italiano. Durante a guerra, assim como o Palmeiras, foi obrigado a mudar de nome, passando a se chamar Clube Atlético Votorantim.



Jogadores do Savóia em foto do início do século.



REPRODUÇÃO



Votuporanguense



Nome	Associação Atlética Votuporanguense
Fundação	23/12/1956
Situação	Disputou a Série B-2 em 2000
Estádio	Municipal Plínio Marin
Endereço	R. das Américas, s/nº - CEP 15500-000
Títulos	Campeã da 3ª Divisão em 1978 e da 4ª em 1960

Participações 36, nas seguintes divisões:

									4ª
51	52	53	54	55	56	57	58	59	60
2ª	2ª	2ª	2ª	2ª	2ª	2ª		2ª	
61	62	63	64	65	66	67	68	69	70
2ª	2ª	2ª	2ª	2ª	2ª	3ª	3ª	2ª	2ª
71	72	73	74	75	76	77	78	79	80
2ª	2ª	2ª	2ª	2ª	2ª	2ª	2ª	2ª	2ª
81	82	83	84	85	86	87	88	89	90
2ª	2ª	2ª	4ª	4ª	E				5ª
91	92	93	94	95	96	97	98	99	00

História Uma das equipes mais tradicionais de São Paulo, a Associação Atlética Votuporanguense já foi uma habitual participante da divisão de acesso. Disputou a segundona por quase 30 anos. Logo no seu primeiro campeonato profissional, em 1960, levantou o título e chegou à segunda divisão ajudada por um remanejamento de clubes da época. Em 76,



Igreja Matriz de Votuporanga

cai para a 3ª mas logo em seguida, consegue o título e volta à 2ª divisão. Após um campeonato desastroso em 1996, a equipe ficou afastada por três anos. Em 2000, a Votuporanguense voltou a disputar o Paulistão na Série B-2, trazendo de volta toda a história que a fez famosa.



Estádio Municipal Plínio Marin

Outros Clubes

Em 2000, várias equipes pediram filiação à Federação Paulista de Futebol, todavia, nem todas conseguiram vagas nos campeonatos profissionais e acabaram disputando apenas os torneios das categorias de base. Veja abaixo, as fichas destas equipes com os campeonatos que elas disputaram:



Inter Roma



Nome	Roma Esporte Internacional de Barueri
Fundação	21/02/2000
Apelido	Inter de Barueri
Situação	Filiado
Estádio	Orlando Baptista Novelli
Endereço	Al. Rio Negro, 1084 - Sala A-24 - Atrium CEP 06453-000 - Alphaville - Barueri/SP Tel. (11) 7291-8395 / 421-3113

Participações Campeonato Sub-20 / 2ª Divisão, Sub-17, Sub 15 e Taça São Paulo de Futebol Junior / 2001

História Clube-empresa fundado em 2000, passa a ser o primeiro representante de Barueri no futebol paulista. Disputou várias categorias de base e conseguiu no seu primeiro ano, um vice-campeonato no Sub-20 e um 6º lugar no Sub-15. Além disso, a equipe tem um acordo operacional com o E.C. Osasco, campeão da Série B-2.

Joseense



Nome	Clube Atlético Joseense
Fundação	01/10/1998
Situação	Filiado
Estádio	CD João do Pulo
Endereço	Av. Dr. João Guilhermino, 429 CEP 12210-131 - Tel. (12) 331-1200 São José dos Campos/SP

Participações Taça São Paulo de Futebol Junior / 2001

História Fundado em 1998, o Joseense se encontra filiado à Federação há dois anos. Pretende disputar um campeonato profissional ainda neste ano.

Montenegro



Nome	Clube Atlético Montenegro
Fundação	13/12/1999
Apelido	Águia do Vale
Situação	Filiado
Estádio	Municipal Pedro Sanches
Endereço	Av das Posses, s/nº - Holambra II CEP 18720-000 - Paranapanema/SP Tel. (14) 758-1568 / 758-1058

E-mail camontenegro@uol.com.br

Participações Campeonato Sub-20 / 2ª Divisão

História Primeira equipe profissional da cidade, o Montenegro foi formado no Holambra II, distrito de Paranapanema.



Cidade de São Paulo

APENDICE





Equipes amadoras que
disputaram campeonatos das
ligas oficiais.



União dos Clubes Brasileiros.
Clube dos 13

Antes da criação da Lei do Acesso em 1947, as equipes de outras divisões não tinham direito assegurado de subir à 1ª divisão. Dessa forma, esses campeonatos, que eram promovidos pelas ligas oficiais, acabavam tendo um caráter extra-oficial. Mas como o Almanaque quer ser - a cada ano - mais completo, foi criada esta seção com a relação destas equipes, cujas informações, não são fáceis de se obter. Dessa forma, algumas delas não estão com suas fichas completas. Continuaremos com a pesquisa para que na próxima edição, tenhamos mais informações ainda.

Ano	Liga	1ª divisão	2ª divisão	3ª divisão	4ª divisão
de 1902 a 1912	LPF	1ª Divisão			
de 1913 a 1915	LPF APEA	1ª Divisão 1ª Divisão			
1916	LPF APEA	1ª Divisão 1ª Divisão	Seção B		
1917	APEA	1ª Divisão	2ª Divisão	3ª Divisão	
de 1918 a 1922	APEA	1ª Divisão	2ª Divisão		
1923	APEA	1ª Divisão	2ª Divisão	Camp. Municipal	
1924	APEA	1ª Divisão	2ª Divisão	Divisão Principal	
1925	APEA	1ª Divisão	2ª Divisão	Camp. Municipal	
1926	APEA LAF	1ª Divisão 1ª Divisão	2ª Divisão Intermediária	Camp. Extra	
1927	APEA LAF	1ª Divisão 1ª Divisão	2ª Divisão 1ª Divisão - Série Série Intermediária	Camp. Municipal 2ª Divisão Série Principal	
1928	APEA LAF	Divisão Especial 1ª Divisão	1ª Divisão Intermediária	2ª Divisão	Divisão Municipal
1929	APEA LAF	Divisão Especial 1ª Divisão Série Principal	1ª Divisão 1ª Divisão Série Intermediária	2ª Divisão 2ª Divisão Série Principal	Divisão Municipal
1930	APEA	Divisão Especial	1ª Divisão	2ª Divisão	
de 1931 a 1932	APEA	Divisão Especial	1ª Divisão	2ª Divisão	Camp. Municipal
1933	APEA	Divisão Especial	1ª Divisão	2ª Divisão	
1934	APEA	Divisão Especial	1ª Divisão		
1935	APEA LPF	Divisão Especial 1ª Divisão	Divisão Intermediária		
1936	APEA LPF	Divisão Especial 1ª Divisão			
1937	LPF	1ª Divisão			
de 1938 a 1940	LPF	1ª Divisão	Divisão Intermediária		
de 1941 a 1946	FPF	1ª Divisão			



Abílio Soares

Nome Associação Atlética Abílio Soares

Participações 2, nas seguintes divisões:

				3 ^a					
21	22	23	24	25	26	27	28	29	30
4 ^a									
31	32	33	34	35	36	37	38	39	40

Aliança do Norte



Nome Aliança do Norte Football Club

Participações 1, na seguinte divisão:

			3 ^a						
21	22	23	24	25	26	27	28	29	30

Alpha de Centauro

Nome Associação Alpha de Centauro

Participações 1, na seguinte divisão:

						3 ^a			
21	22	23	24	25	26	27	28	29	30

Argentino



Nome Argentino Football Club

Participações 1, na seguinte divisão:

							2 ^a		
11	12	13	14	15	16	17	18	19	20

Audax



Nome Club Athletico Audax

Participações 5, nas seguintes divisões:

2 ^a	2 ^a	2 ^a	2 ^a		3 ^a				
21	22	23	24	25	26	27	28	29	30

Botafogo



Nome Associação Athletica Botafogo

Participações 1, na seguinte divisão:

							2 ^a		
11	12	13	14	15	16	17	18	19	20

CA Brasil



Nome Club Athletic Brasil

Participações 5, nas seguintes divisões:

							3 ^a	2 ^a	2 ^a
21	22	23	24	25	26	27	28	29	30
4 ^a		4 ^a							
31	32	33	34	35	36	37	38	39	40

Brasil SC



Nome Brasil Sport Club

Participações 2, nas seguintes divisões:

			3 ^a	3 ^a					
21	22	23	24	25	26	27	28	29	30

Califórnia



Nome Associação Atlética Recreativa Califórnia

Participações 3, nas seguintes divisões:

						3 ^a	2 ^a	2 ^a	
21	22	23	24	25	26	27	28	29	30

Cama Patente



Nome	Esporte Clube Cama Patente									
Participações	4, nas seguintes divisões:									
	2 ^a	2 ^a	2 ^a	2 ^a						
	31	32	33	34	35	36	37	38	39	40

Castelões



Nome	Castellões Football Club									
Participações	9, nas seguintes divisões:									
			3 ^a		2 ^a	2 ^a	2 ^a	2 ^a		
	21	22	23	24	25	26	27	28	29	30
	4 ^a	4 ^a	4 ^a	2 ^a						
	31	32	33	34	35	36	37	38	39	40

História O Castellões era um tradicional time da várzea do Brás. Com a implantação das ligas, a equipe passou a levar a sério o futebol.

Todavia, a cada fim de jogo, não importava o resultado, os jogadores do Castellões iam comemorar numa cantina do bairro - às vezes junto com seus próprios adversários. Essas comemorações ficaram tão freqüentes, que a própria cantina passou a se chamar Castellões. Aliás, até hoje belos exemplares de pizza podem ser degustados neste que é um dos mais tradicionais restaurantes de São Paulo.

5 de Outubro



Nome	Associação Atlética 5 de Outubro									
Participações	1, na seguinte divisão:									
							2 ^a			
	11	12	13	14	15	16	17	18	19	20

Cambucy

Nome	Associação Atlética Cambucy									
Participações	9, nas seguintes divisões:									
				3 ^a	3 ^a	3 ^a	2 ^a	3 ^a	3 ^a	3 ^a
	21	22	23	24	25	26	27	28	29	30
	3 ^a	3 ^a								
	31	32	33	34	35	36	37	38	39	40

Colombo



Nome	Associação Athletica Colombo									
Participações	6, nas seguintes divisões:									
				3 ^a	3 ^a	3 ^a	2 ^a	2 ^a	3 ^a	
	21	22	23	24	25	26	27	28	29	30

Commercial



Nome	Commercial Football Club									
Participações	3, nas seguintes divisões:									
			3 ^a	3 ^a						
	21	22	23	24	25	26	27	28	29	30
	4 ^a									
	31	32	33	34	35	36	37	38	39	40

Concórdia

Nome	Sport Club Athletico Concórdia									
Participações	2, nas seguintes divisões:									
				3 ^a	3 ^a					
	21	22	23	24	25	26	27	28	29	30

Dante Alighieri

Nome	Dante Alighieri Football Club									
Participações	1, na seguinte divisão:									
			3 ^a							
	31	32	33	34	35	36	37	38	39	40

Democrático

Nome	Esporte Clube Democrático Paulista									
Participações	1, na seguinte divisão:									
	4 ^a									
	31	32	33	34	35	36	37	38	39	40

Éden Liberdade



Nome Éden Liberdade Football Club

Participações 2, nas seguintes divisões:

			3ª	3ª						
21	22	23	24	25	26	27	28	29	30	

Estrela de Ouro

Nome Associação Athletica Estrela de Ouro

Participações 9, nas seguintes divisões:

			3ª	3ª	3ª	2ª	2ª	3ª	2ª	2ª
21	22	23	24	25	26	27	28	29	30	
2ª										
31	32	33	34	35	36	37	38	39	40	

Estrela do Pari



Nome Estrela do Pari Football Club

Participações 2, nas seguintes divisões:

									4ª	
21	22	23	24	25	26	27	28	29	30	
4ª										
31	32	33	34	35	36	37	38	39	40	

Fábricas Orion



Nome Clube Esportivo Fábricas Orion

Participações 3, nas seguintes divisões:

		2ª	2ª	2ª						
31	32	33	34	35	36	37	38	39	40	

História Na década de 30 a APEA começou a aceitar entre seus filiados, equipes oriundas das Ligas Classistas, como: Fábricas Orion, Ramenzoni Chapéus, Cama Patente e outros.

Flor do Belém



Nome Flor do Belém Foot-ball Club

Participações 8, nas seguintes divisões:

			3ª	2ª	2ª	2ª		3ª	3ª	3ª
21	22	23	24	25	26	27	28	29	30	
3ª										
31	32	33	34	35	36	37	38	39	40	



REPRODUÇÃO

Flor do Ypiranga



Nome Foot Ball Club Flor do Ypiranga

Participações 3, nas seguintes divisões:

								2ª		
11	12	13	14	15	16	17	18	19	20	
2ª	2ª									
21	22	23	24	25	26	27	28	29	30	

Franco Brasileiro



Nome Club Athletico Cortume Franco-Brasileiro

Participações 4, nas seguintes divisões:

								4ª	3ª	
21	22	23	24	25	26	27	28	29	30	
3ª	3ª									
31	32	33	34	35	36	37	38	39	40	

Gráfica



Nome	Associação Gráfica de Desportes									
Participações	5, nas seguintes divisões:									
									2 ^a	2 ^a
	11	12	13	14	15	16	17	18	19	20
	2 ^a	2 ^a	2 ^a							
	21	22	23	24	25	26	27	28	29	30

Guanabara



Nome	Associação Atlética Guanabara									
Participações	3, nas seguintes divisões:									
			3 ^a		3 ^a		2 ^a			
	21	22	23	24	25	26	27	28	29	30

Helvetia



Nome	Associação Atlética Helvetia									
Participações	4, nas seguintes divisões:									
				3 ^a		2 ^a	2 ^a	3 ^a		
	21	22	23	24	25	26	27	28	29	30

Heroe das Chamas



Nome	Heroe das Chamas Foot Ball Club									
Participações	1, na seguinte divisão:									
							2 ^a			
	11	12	13	14	15	16	17	18	19	20

Húngara República

Nome	Húngara República Football Club									
Participações	2, nas seguintes divisões:									
									4 ^a	
	21	22	23	24	25	26	27	28	29	30
	4 ^a									
	31	32	33	34	35	36	37	38	39	40

Húngaro Ipiranga



Nome	Esporte Club Húngaro Ipiranga									
Participações	3, nas seguintes divisões:									
	4 ^a	3 ^a	4 ^a							
	31	32	33	34	35	36	37	38	39	40

História Um dos grandes times europeus da década de 30 era o Ferencváros da Hungria. Campeão europeu, a equipe veio ao Brasil algumas vezes fazer amistosos. Isso motivou a colônia a formar vários times de futebol.

Húngaros Paulistanos

Nome	Esporte Clube Húngaros Paulistanos									
Participações	3, nas seguintes divisões:									
							3 ^a	4 ^a		
	21	22	23	24	25	26	27	28	29	30
	4 ^a									
	31	32	33	34	35	36	37	38	39	40

Indianópolis

Nome	Esporte Clube Indianópolis									
Participações	1, na seguinte divisão:									
									2 ^a	
	21	22	23	24	25	26	27	28	29	30

Itália



Nome	Itália Foot Ball Club									
Participações	3, nas seguintes divisões:									
							3 ^a	2 ^a	2 ^a	
	11	12	13	14	15	16	17	18	19	20

Italo Luzitano



Nome Italo Luzitano Foot Ball Club

Participações 1, na seguinte divisão:

				2ª					
31	32	33	34	35	36	37	38	39	40

Ítalo-Brasileiro

Nome Clube Athletico Ítalo-Brasileiro

Participações 2, nas seguintes divisões:

		3ª	2ª						
31	32	33	34	35	36	37	38	39	40

Japão

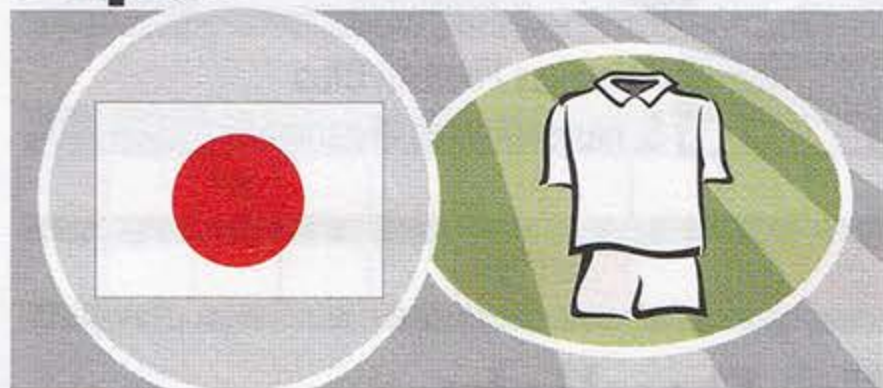

Nome Japão Foot Ball Club

Participações 1, na seguinte divisão:

						3ª			
11	12	13	14	15	16	17	18	19	20

Juta Belém

Nome Juta Belém Football Club

Participações 1, na seguinte divisão:

				3ª					
31	32	33	34	35	36	37	38	39	40

Juta Sant'anna

Nome Juta Sant'anna Foot-ball Club

Participações 1, na seguinte divisão:

							2ª		
11	12	13	14	15	16	17	18	19	20

Lapa FC

Nome Lapa Foot-ball Club

Participações 3, nas seguintes divisões:

		3ª	3ª					4ª	
21	22	23	24	25	26	27	28	29	30

Liberdade



Nome Associação Atlética Liberdade

Participações 5, nas seguintes divisões:

		2ª	2ª	2ª	2ª	2ª			
21	22	23	24	25	26	27	28	29	30

Light & Power



Nome Associação Atlética Light & Power

Participações 3, nas seguintes divisões:

					2ª				
21	22	23	24	25	26	27	28	29	30
		2ª	2ª						
31	32	33	34	35	36	37	38	39	40

História A equipe foi formada pela companhia de energia elétrica da época, a Light & Power, que é a atual AES Eletropaulo.

Mas o maior feito da Light & Power, quando o clube ainda chamava S.E. Linhas e Cabos, foi o de promover o primeiro jogo noturno que se tem notícia. Aconteceu na Várzea do Glicério, em 23 de junho de 1923 quando a equipe jogou contra a A.A. República sob a iluminação dos faróis de 20 bondes. Apesar da derrota, por 2x1, o Linhas e Cabos agora, podia se gabar de ser o único clube que podia treinar também nos dias de semana.



Luso-Brasileiro



Nome Grupo Desportivo Musical Luso-Brasileiro

Participações 2, nas seguintes divisões:

			3 ^a	2 ^a															
31	32	33	34	35	36	37	38	39	40										

Luzíadas



Nome Associação Atlética Luzíadas

Participações 1, na seguinte divisão:

										3 ^a									
21	22	23	24	25	26	27	28	29	30										

AA Luzitano

Nome Associação Athletico Luzitano

Participações 1, na seguinte divisão:

4 ^a																			
31	32	33	34	35	36	37	38	39	40										

Desportiva

Nome ON Desportiva

Participações 1, na seguinte divisão:

										2 ^a									
31	32	33	34	35	36	37	38	39	40										

Oriental



Nome Oriental Football Club

Participações 4, nas seguintes divisões:

					2 ^a	2 ^a	2 ^a	2 ^a											
21	22	23	24	25	26	27	28	29	30										

Olympica

Nome Olympica Municipal

Participações 1, na seguinte divisão:

					2 ^a														
31	32	33	34	35	36	37	38	39	40										

Oriente

Nome Oriente Football Club

Participações 4, nas seguintes divisões:

										3 ^a								3 ^a	3 ^a
21	22	23	24	25	26	27	28	29	30										
3 ^a																			
31	32	33	34	35	36	37	38	39	40										

Palmeiras FC



Nome Palmeiras Football Club

Participações 5, nas seguintes divisões:

EC Paulista

Nome Esporte Clube Paulista

Participações 1, na seguinte divisão:

Paulista de Aniagens



Nome Club Esportivo Paulista de Aniagens

Participações 4, nas seguintes divisões:

Paulistana

Nome Associação Athletica Paulistana

Participações 2, nas seguintes divisões:

Ponte Grande



Nome Clube Athletico Ponte Grande

Participações 4, nas seguintes divisões:

							3 ^a	3 ^a	3 ^a										
21	22	23	24	25	26	27	28	29	30										
3 ^a																			
31	32	33	34	35	36	37	38	39	40										

Portuguesa de F

Nome Associação Portuguesa de Futebol

Participações 3, nas seguintes divisões:

							3 ^a	2 ^a	2 ^a										
21	22	23	24	25	26	27	28	29	30										

Progresso

Nome Esporte Clube Progresso de Santo Amaro

Participações 1, na seguinte divisão:

							3 ^a												
21	22	23	24	25	26	27	28	29	30										

Ramenzoni



Nome Associação Athletica Ramenzoni

Participações 3, nas seguintes divisões:

								2 ^a	3 ^a	2 ^a									
31	32	33	34	35	36	37	38	39	40										

Republicano Paulista



Nome Esporte Clube Republicano Paulista

Participações 2, nas seguintes divisões:

																			4 ^a
21	22	23	24	25	26	27	28	29	30										
4 ^a																			
31	32	33	34	35	36	37	38	39	40										

Rio Branco



Nome Rio Branco Football Club

Participações 2, nas seguintes divisões:

21	22	23	24	25	26	27	28	29	30										
		3 ^a	3 ^a																

Roma



Nome Roma Football Club

Participações 9, nas seguintes divisões:

21	22	23	24	25	26	27	28	29	30										
		3 ^a	3 ^a	3 ^a			2 ^a	3 ^a	2 ^a	2 ^a									
2 ^a	2 ^a																		
31	32	33	34	35	36	37	38	39	40										

Sampaio Moreira



Nome Esporte Clube Sampaio Moreira

Participações 1, na seguinte divisão:

31	32	33	34	35	36	37	38	39	40										
				2 ^a															

Sant'anna



Nome Club Athletico Sant'anna

Participações 1, na seguinte divisão:

21	22	23	24	25	26	27	28	29	30										
					2 ^a														

Sampson

Nome	Sampson Football Club									
Participações	1, na seguinte divisão:									
									4 ^a	
	21	22	23	24	25	26	27	28	29	30

Santo Amaro

Nome	Santo Amaro Football Club									
Participações	5, nas seguintes divisões:									
			3 ^a	3 ^a	3 ^a	3 ^a	3 ^a			
	21	22	23	24	25	26	27	28	29	30

São Geraldo

Nome	Associação Athletica São Geraldo									
Participações	9, nas seguintes divisões:									
				2 ^a	2 ^a	2 ^a	2 ^a	2 ^a	2 ^a	
	21	22	23	24	25	26	27	28	29	30
	4 ^a	3 ^a	4 ^a							
	31	32	33	34	35	36	37	38	39	40

Saturno



Nome	Sport Club Saturno									
Participações	1, na seguinte divisão:									
				3 ^a						
	21	22	23	24	25	26	27	28	29	30

Scarpa



Nome	Associação Athletica Scarpa									
Participações	7, nas seguintes divisões:									
						3 ^a	2 ^a	3 ^a	2 ^a	2 ^a
	21	22	23	24	25	26	27	28	29	30
	2 ^a	2 ^a								
	21	22	23	24	25	26	27	28	29	30

Spartanos

Nome	Spartanos Football Club									
Participações	1, na seguinte divisão:									
				3 ^a						
	21	22	23	24	25	26	27	28	29	30

Sul América

Nome	Associação Atlética Sul América									
Participações	1, na seguinte divisão:									
				3 ^a						
	21	22	23	24	25	26	27	28	29	30

CA Syrio

Nome	Club Athletico Syrio									
Participações	2, nas seguintes divisões:									
				3 ^a	3 ^a					
	21	22	23	24	25	26	27	28	29	30

Territorial Paulista

Nome	Territorial Paulista Club									
Participações	5, nas seguintes divisões:									
				3 ^a	3 ^a	3 ^a	2 ^a		2 ^a	
	21	22	23	24	25	26	27	28	29	30

Tiradentes

Nome	Club Athletico Tiradentes									
Participações	1, na seguinte divisão:									
									3 ^a	
	21	22	23	24	25	26	27	28	29	30

Tramway Cantareira



Nome	Associação Atlética Tramway Cantareira									
Participações	3, nas seguintes divisões:									
									2 ^a	2 ^a
	31	32	33	34	35	36	37	38	39	40
									2 ^a	

União Belém



Nome	União Belém Football Club									
Participações	11, nas seguintes divisões:									
				2 ^a	2 ^a	2 ^a	2 ^a		2 ^a	2 ^a
	21	22	23	24	25	26	27	28	29	30
	3 ^a	3 ^a								
	31	32	33	34	35	36	37	38	39	40

Touring

Nome	Touring Football Club									
Participações	4, nas seguintes divisões:									
			3 ^a	3 ^a	3 ^a		2 ^a			
	21	22	23	24	25	26	27	28	29	30

União Brasil



Nome	União Brasil Foot-ball Club									
Participações	6, nas seguintes divisões:									
							3 ^a	2 ^a	2 ^a	
	11	12	13	14	15	16	17	18	19	20
				2 ^a	2 ^a	2 ^a				
	21	22	23	24	25	26	27	28	29	30

União Fluminense



Nome	União Fluminense Foot-ball Club									
Participações	7, nas seguintes divisões:									
							3 ^a	2 ^a	2 ^a	2 ^a
	11	12	13	14	15	16	17	18	19	20
							2 ^a	2 ^a	2 ^a	
	21	22	23	24	25	26	27	28	29	30

História A equipe chegou a ser bicampeã da 2^a divisão em 1918/19, mas como não havia acesso, nunca disputou as grandes ligas.

União Operários

Nome	União Operários Football Club									
Participações	7, nas seguintes divisões:									
							3 ^a	3 ^a	3 ^a	
	21	22	23	24	25	26	27	28	29	30
	3 ^a	2 ^a	3 ^a	2 ^a						
	31	32	33	34	35	36	37	38	39	40

União Vila Esperança

Nome	União Vila Esperança Football Club									
Participações	1, na seguinte divisão:									
	4 ^a									
	31	32	33	34	35	36	37	38	39	40

União Vasco da Gama



Nome	União Vasco da Gama Football Club									
Participações	9, nas seguintes divisões:									
							3 ^a	2 ^a	2 ^a	
	21	22	23	24	25	26	27	28	29	30
	4 ^a	4 ^a			2 ^a			2 ^a	2 ^a	2 ^a
	31	32	33	34	35	36	37	38	39	40

Vila Clementino

Nome	Vila Clementino Football Club									
Participações	2, nas seguintes divisões:									
								2 ^a	2 ^a	
	11	12	13	14	15	16	17	18	19	20

Vila Mazzei

Nome	Club Athletico Vila Nova Mazzei									
Participações	1 na seguinte divisão:									
							2 ^a			
	31	32	33	34	35	36	37	38	39	40

Vila Deodoro

Nome	Associação Athletica Vila Deodoro									
Participações	1 na seguinte divisão:									
			3 ^a							
	21	22	23	24	25	26	27	28	29	30

Voluntários da Pátria



Nome	Voluntários da Pátria Football Club									
Participações	9, nas seguintes divisões:									
									3 ^a	
	11	12	13	14	15	16	17	18	19	20
				3 ^a	3 ^a	3 ^a	2 ^a	2 ^a	2 ^a	2 ^a
	21	22	23	24	25	26	27	28	29	30
	2 ^a									
	31	32	33	34	35	36	37	38	39	40

História Uma das mais tradicionais equipes da nossa várzea, o Voluntários foi campeão da 3^a divisão da APEA em 1927.

Federação Paulista de Futebol



FEDERAÇÃO PAULISTA DE FUTEBOL

Rua Regina Helena, 55
CEP 01141-040
Barra Funda
São Paulo/SP - BRASIL
Tel. (11) 3660-7000
Fax (11) 3660-7000
Internet: www.fpf.org.br
www.futebolpaulista.com.br

Araçatuba



LIGA ARAÇATUBENSE DE FUTEBOL
R. Coelho Neto, s/nº
CEP 16015-480 - Tel.: (18) 623-6554
Fax: (18) 623-6554

Araraquara



LIGA ARARAQUARENSE DE FUTEBOL
Av. Julio U. Pedroso, 100 - s/1
CEP 14800-320
Tel.: (19) 981-1233

Assis



LIGA ASSISENSE DE ESPORTES
R. José Bonifácio, 21
CEP 19800-000 - Tel.: (18) 324-3000/3685
Fax: (18) 322-8844

Atibaia



LIGA ATIBAIENSE DE FUTEBOL
R. Albertina M. Pires, 153
CEP 12940-000 - Tel.: (11) 484-1687
Fax: (11) 484-1722

Bauru



LIGA BAURUENSE DE FUTEBOL AMADOR
R. Felicíssimo A. Pereira, 8-45
CEP 17054-000 - Tel.: (14) 234-5303
Fax: (14) 223-3167

Botucatu



LIGA BOTUCATUENSE DE FUTEBOL
R. Rangel Pestana, s/nº
CEP 18600-070
Tel.: (14) 821-4526

Bragança Paulista



LIGA BRAGANTINA DE FUTEBOL
R. Cel. Teófilo Leme, 1240
CEP 12900-000 - Tel.: (11) 4034-2044
Fax: (11) 4034-3877

Brodowski



LIGA BRODOWSKIANA DE FUTEBOL
DE CAMPO
Pça. Martin Moreira, 142
CEP 14340-000 - Tel.: (16) 664-2550

Cândido Mota



LIGA CANDIDOMOTENSE DE FUTEBOL
R. Antonio A. Marques, s/nº
CEP 19800-000
Telefax: (18) 341-1300

Catanduva



LIGA CATANDUVENSE DE FUTEBOL
Av. Paulo de Faria, 295
CEP 15800-000
Tel.: (17) 523-1453 - Fax: (17) 523-1133

Diadema



LIGA FUTEBOL AMADOR DE DIADEMA
R. Cananéia, 69
CEP 09910-300
Tel.: (11) 456-7989

Jacareí



LIGA MUNICIPAL DE FUTEBOL DE
JACAREÍ
Av. Pensilvânia, 411 - CEP 12300-000
Tel.: (12) 351-3585

Hortolândia



LIGA HORTOLANDENSE DE FUTEBOL
R. Wanderlei C. Camargo, 7 - sala 5
CEP 13184-280
Tel.: (19) 865-2115

Jales



LIGA JALESENSE DE FUTEBOL
R. 05, 2266 - Centro
CEP 15700-000 - Tel.: (17) 632-1726
Fax: (17) 632-4155

Itapecirica da Serra



LIGA DESPORTIVA DE ITAPECERICA
DA SERRA
Av. Itália, 1785 - CEP 06850-000
Tel.: (11) 495-6956

Jaú



LIGA JAUENSE DE FUTEBOL
Pça. Centenário, s/nº
CEP 17201-251 - Tel.: (14) 622-5989
Fax: (14) 622-5989

Itapetininga



LIGA ITAPETININGANA DE FUTEBOL
R. Miguel Pedro S. Terra, 276-A
CEP 18200-000
Tel.: (15) 271-2260

Limeira



LIGA DESPORTIVA LIMEIRENSE
R. João Jacom, s/nº - CEP 13480-685
Tel.: (19) 451-2500 r. 212
Fax: (19) 451-5856

Itatiba



LIGA ITATIBENSE DE FUTEBOL
Pça. Antonio A. Scavone, s/nº
CEP 13250-000
Tel.: (11) 7805-3496

Lins



LIGA LINENSE DE FUTEBOL AMADOR
R. Pedro de Toledo, 798
CEP 16400-000
Tel.: (14) 522-1166/1231

Itu



LIGA ITUANA DE FUTEBOL
R. Gildo Guarnieri, 346
CEP 13309-260
Tel.: (11) 7824-0464

Maracáí



LIGA MARACAIENSE DE FUTEBOL
R. São Paulo, 790
CEP 19840-000
Tel.: (18) 371-1585

Jaboticabal



LIGA ESPORTIVA JABOTICABALENSE
DE FUTEBOL AMADOR
R. Aldo Senem, 80 - CEP 14870-000
Tel.: (16) 322-0600 - Fax: (16) 323-2136

Marília



LIGA DE FUTEBOL DE MARÍLIA
R. 4 de Abril, 1080
CEP 17500-012

Ligas Filiadas à F.P.F.

Mauá



LIGA MAUAENSE DE FUTEBOL
Av. Capitão João, 300
CEP 09360-120
Tel.: (11) 7635-9033/3421

Pindamonhangaba



LIGA PINDAMONHANGABENSE
MUNICIPAL DE FUTEBOL
Pça. Melvin Jones, s/nº
CEP 12400-000 - Tel.: (12) 243-2200

Mogi das Cruzes



LIGA MUN. DE FUTEBOL DE
MOGI DAS CRUZES
R. Antonio Verganças, s/nº - CEP 08780-740
Tel.: (11) 460-3107 - Fax: (11) 4798-2107

Piracicaba



LIGA PIRACICABANA DE FUTEBOL
R. Silva Jardim, 759 - CEP 13417-235
Tel.: (19) 422-3772
Fax: (19) 422-3772

Mogi-Guaçu



LIGA GUAÇUANA DE FUTEBOL
Av. Paulista, 387
CEP 13840-000

Praia Grande



LIGA FUTEBOL AMADOR DE
PRAIA GRANDE
R. Samael Aunweor, 30060
CEP 11721-200

Olímpia



LIGA OLIMPIENSE DE FUTEBOL
R. São João, 657- 4º and- cj 407
CEP 15400-000 - Tel.: (17) 281-3045
Fax: (17) 281-3049

Presidente Prudente



LIGA PRUDENTINA DE FUTEBOL
R. Lauro de Queiroz, 31
CEP 19015-310 - Tel.: (18) 222-5500
Fax: (18) 222-3746

Osasco



LIGA FUTEBOL AMADOR DE OSASCO
Pça. Padroeira do Brasil, 20
CEP 06010-090 - Tel.: (11) 705-9000
Fax: (11) 701-7954

Rancharia



LIGA RANCHARIENSE DE FUTEBOL
R. Marçílio Dias, s/nº
Ginásio Municipal de Esportes
CEP 19600-000

Paraguaçu Paulista



LIGA PARAGUAÇUENSE DE FUTEBOL
Av. Siqueira Campos, 320
CEP 19700-000

Ribeirão Pires



LIGA RIBEIRÃOPIREENSE DE FUTEBOL
R. do Comércio, 115 - ap. 1
CEP 09400-000
Tel.: (11) 9950-4925

Pereira Barreto



LIGA PEREIRABARRETENSE DE FUTEBOL
Av. Jonas A. de Melo, 1388
CEP 15370-000
Tel.: (018) 761-2155

Santa Isabel



LIGA FUTEBOL ISABELENSE
Av. da República, 297
CEP 07500-000
Tel.: (11) 471-2304/471-1000

Santo André



LIGA SANTOANDREENSE DE FUTEBOL
R. D^a. Gertrudes de Lima, 396
CEP 09020-000

São Vicente



LIGA VICENTINA DE FUTEBOL AMADOR
R. Martins Fontes, 951
CEP 11390-200
Tel.: (13) 468-6373

São Bernardo do Campo



LIGA FUTEBOL DE SÃO BERNARDO
DO CAMPO
R. D^a. Julia C. Ferreira, s/n^o
CEP 09760-300 - Tel.: (11) 448-0540

Suzano



LIGA MUNICIPAL DE FUTEBOL DE SUZANO
R. Benjamin Constant, 1010
CEP 08674-010 - Tel.: (11) 4743-1803
Fax: (11) 4743-1803

São Caetano do Sul



LIGA SANCAETANENSE DE FUTEBOL
R. Alegre, 497
CEP 09550-250

Taquaritinga



LIGA TAQUARITINGUENSE DE FUTEBOL
R. José Arruda Campos, 403
CEP 15900-000

São João da Boa Vista



LIGA SANJOANENSE DE FUTEBOL
Av. Rodrigues Alves, s/n^o - G.CIC
CEP 13870-000
Tel.: (19) 622-2993

Tatuí



LIGA TATUIANA DE FUTEBOL
R. Interventor J. A. dos Santos, s/n^o
CEP 18270-000
Tel.: (15) 251-6451

São José do Rio Pardo



LIGA RIOPARDENSE DE FUTEBOL
Av. Dep. Eduardo V. Nasser, 894 s/11
CEP 13720-000
Tel.: (19) 680-4210

Taubaté



LIGA MUNICIPAL DE FUTEBOL
DE TAUBATÉ
Rodoviária Velha - S/loja, s/n^o
CEP 12010-970

São José do Rio Preto



LIGA RIOPRETENSE DE FUTEBOL
R. Del. Pinto de Toledo, 1604
CEP 15025-075
Tel.: (17) 212-4040

Tupã



LIGA MUNICIPAL TUPÃENSE
DE FUTEBOL
R. Chavantes, s/n^o - CEP 17601-180
Tel.: (14) 442-4522

São José dos Campos



LIGA MUNICIPAL DE FUTEBOL DE
SÃO JOSÉ DOS CAMPOS
R. Prof^a. Maria Luiza Medeiros, 155
CEP 12209-320 - Tel.: (12) 322-9443

Votuporanga



LIGA VOTUPORANGUENSE DE FUTEBOL
R. Mato Grosso, 97
Antiga Rodoviária - CEP 15500-000
Tel.: (17) 421-4500 - Fax: (17) 422-4500

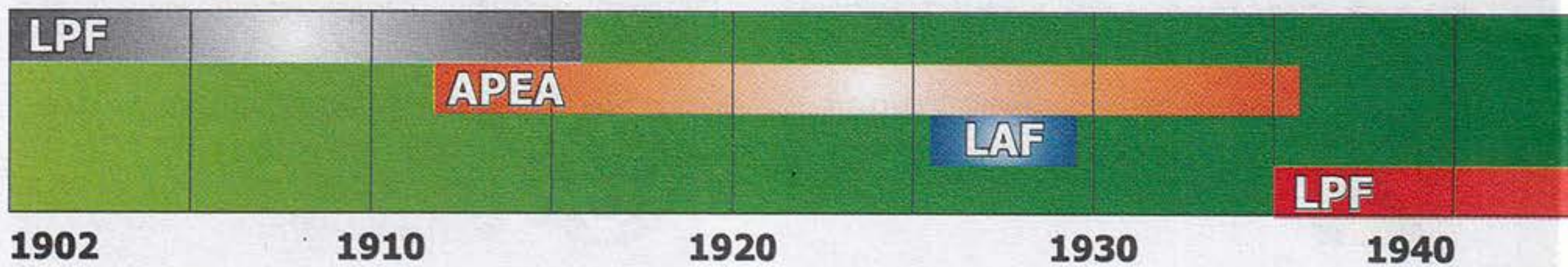

No fim do século XIX, o futebol começava a se desenvolver na cidade. O primeiro campeonato que se tem notícia, foi disputado em 1899 pelas equipes do SPAC, Mackenzie College e Hans Nobiling, que foi o primeiro time deste alemão que depois fundaria o S.C. Germânia.



Com o surgimento de outras equipes voltadas para o esporte, é criada, em 14 de dezembro de 1901, a LIGA PAULISTA DE FOOT-BALL, que teve como fundadores: SPAC, S.C.

Internacional, A.A. Mackenzie College, S.C. Germânia e C.A. Paulistano. Seu primeiro presidente foi Antonio Casemiro da Costa, que deu o nome para a primeira taça a ser disputada

no país. Em 1912, a LPF começa a sofrer concorrência. Neste ano, houve uma cisão entre os dirigentes. Uns, defendiam a popularização do futebol, enquanto outros, queriam a manutenção do seu status. O estádio oficial também foi motivo para discussão. A LPF preferia o Parque Antarctica, enquanto o Paulistano defendia a utilização do Velódromo.



Nesse contexto, o Paulistano, junto com a A.A. das Palmeiras, se retira da liga e cria a ASSOCIAÇÃO PAULISTA DE SPORTS ATLÉTICOS. O Primeiro campeonato da APSA, é disputado por apenas três equipes: Paulistano, A.A. das Palmeiras e Mackenzie. Mas ano a ano, a liga ganha forças e, em 1917, a LPF desaparece. A APSA, passa a se chamar APEA - ASSOCIAÇÃO PAULISTA DE ESPORTES ATLÉTICOS, apenas por questões gramaticais da época.

A APEA, consegue reunir, finalmente, o primeiro "trio-de-ferro" do estado: Paulistano, Palestra Itália e Corinthians.

De 1917 a 1925, a APEA se consolida, e o futebol começa a adquirir sua característica atual. Em 1926, começam os debates sobre a profissionalização do esporte. Esse fator, somado à popularização do futebol, faz com que o Paulistano rompa com a APEA para fundar uma nova entidade, a LIGA DOS AMADORES DE FUTEBOL.

Seguido pelos principais clubes do início do século, a LAF rivalizou com a APEA até 1929. Nesses quatro campeonatos, o futebol cresce com a briga entre as duas. Equipes do interior



FPF

1941

HOJE

são convidadas a disputar o certame, como Guarani, Ponte Preta, Comercial de Ribeirão Preto, Paulista de Jundiaí e outras.

Mas na verdade, a história já tinha mudado, e o Paulistano, parado no tempo. Aquele futebol do início do século, elitista e amador já não existia mais. Então, em 7 de janeiro de 1930, a LAF fecha as portas e o Paulistano, o grande clube da época, abandona o futebol. Em 1933, sob a regência da APEA, ocorre a profissionalização do futebol em São Paulo.



Em 1934, havia no país, uma disputa entre a CBD e a FBF (Federação Brasileira de Futebol) pelo comando do esporte. Apoiados por Vasco da Gama e Botafogo do Rio, Palestra Itália e Corinthians se aliam à CBD e fundam a LIGA BANDEIRANTE DE FUTEBOL, em 10 de dezembro. A fim de apressar a pacificação do futebol no estado e admitir a entrada de novos

clubes, em 11 de fevereiro de 1935, a denominação é mudada para LIGA PAULISTA DE FUTEBOL, depois, LIGA DE FUTEBOL PAULISTA em 13 de agosto de 1937 e, finalmente, LIGA DE FUTEBOL DO ESTADO DE SÃO PAULO.

Enfraquecida, a APEA organiza seu último campeonato em 1936 e desaparece em meados de 1938, assim como a FBF.



A LFP, passa a ser a única entidade oficial do futebol em São Paulo. Com a oficialização do esporte no país, que determinou a sua "estandarização", em 22 de abril de 1941, houve uma nova mudança de nome. Surgia então, a FEDERAÇÃO PAULISTA DE FUTEBOL, que teve como fundadores: Palestra Itália

(Palmeiras), Corinthians, São Paulo, Santos, Portuguesa, Juventus, Espanha (Jabaquara), Comercial/SP, Portuguesa Santista, Ypiranga e SPR (Nacional).

De lá para cá, a FPF abriu as barreiras do interior com a criação da Lei do Acesso em 1947 e hoje, é a mais importante federação do país e uma das mais modernas do mundo.



O Serelepe, mascote oficial da FPF.

Sua opinião é muito importante.

Antes de mais nada, gostaríamos de agradecer as centenas de cartas, e-mails e fax que recebemos, na primeira edição. A sua colaboração é sempre bem-vinda.

E, no intuito de ter um Almanaque sempre atualizado e a cada ano com mais informações e mais perfeito, gostaríamos de receber de todos os leitores mais informações, curiosidades, dados discordantes, novidades, comentários e todas as sugestões que quiserem.

Para facilitar sua participação, utilize o formulário ao lado e mande por fax ou carta:

FAX (11) 3052-3660

ALMANAQUE DO FUTEBOL PAULISTA 2001

Al. Lorena, 638 - 2º andar

Jardim Paulista - São Paulo/SP

CEP 01424-000

Se preferir, mande um e-mail para:

aboladabola@uol.com.br



aboladabola
informações esportivas

Novidades da edição 2001:

Ficha Técnica		Campanha	
NOME	América Futebol Clube	01/01/91	JORNALISTAS 1 x 1 AMÉRICA
ENDEREÇO	Rua Eng. Antonio T. Pereira Lima, 111	02/02/91	AMÉRICA 2 x 3 SÃO CARLOS
TELEFONE	011-232-8142	03/03/91	ITUJAQUÁ 2 x 3 AMÉRICA
FUNDAÇÃO	20/01/1940	04/04/91	AMÉRICA 3 x 6 RIBEIRÃO
ESTÁDIO	Benedito Bentes	05/05/91	AMÉRICA 2 x 3 CANTALIMBÉ
	CAPACIDADE 20.000	06/06/91	POUSO ALEGRE 1 x 2 AMÉRICA
		07/07/91	AMÉRICA 2 x 2 SACACAPIM
		08/08/91	BRAGANÇA 1 x 1 AMÉRICA
		09/09/91	AMÉRICA 2 x 2 PARAGUACUENGA
		10/10/91	AMÉRICA 1 x 3 AMÉRICA
		11/11/91	AMÉRICA 2 x 2 BOPOLU
		12/12/91	DO PRINCÍPIO 2 x 1 AMÉRICA
		01/01/92	COMERCIAL SP 0 x 1 AMÉRICA
		02/02/92	COMERCIAL SP 1 x 3 AMÉRICA
		03/03/92	AMÉRICA 2 x 0 MARIKÓ
		04/04/92	AMÉRICA 0 x 1 AMÉRICA
		05/05/92	AMÉRICA 1 x 0 XIRIPICEDANA
		06/06/92	AMÉRICA 4 x 1 COMERCIAL SP
		07/07/92	ESVACANÁ 2 x 3 AMÉRICA
		08/08/92	AMÉRICA 4 x 0 COMERCIAL SP
		09/09/92	AMÉRICA 1 x 2 AMÉRICA
		10/10/92	AMÉRICA 2 x 3 AMÉRICA
		11/11/92	AMÉRICA 2 x 3 AMÉRICA
		12/12/92	AMÉRICA 2 x 3 AMÉRICA
		01/01/93	AMÉRICA 2 x 3 AMÉRICA
		02/02/93	AMÉRICA 2 x 3 AMÉRICA
		03/03/93	AMÉRICA 2 x 3 AMÉRICA
		04/04/93	AMÉRICA 2 x 3 AMÉRICA
		05/05/93	AMÉRICA 2 x 3 AMÉRICA
		06/06/93	AMÉRICA 2 x 3 AMÉRICA
		07/07/93	AMÉRICA 2 x 3 AMÉRICA
		08/08/93	AMÉRICA 2 x 3 AMÉRICA
		09/09/93	AMÉRICA 2 x 3 AMÉRICA
		10/10/93	AMÉRICA 2 x 3 AMÉRICA
		11/11/93	AMÉRICA 2 x 3 AMÉRICA
		12/12/93	AMÉRICA 2 x 3 AMÉRICA

SEÇÃO ANUÁRIO

Além de todas as informações dos campeonatos de 2000, mapas com localização das equipes/cidades, comentários de todos os principais campeonatos e fotos das equipes campeãs.

Araraquara

Ferrovária



Associação Ferroviária de Esportes
Fundada em 1911
Quilombo, SP
Fundada em 1911
Fundada em 1911
Fundada em 1911



ADA



Associação Desportiva Araraquana
Fundada em 1911
Araraquara, SP
Fundada em 1911
Fundada em 1911

DER



Esporte Clube Desportivo de Araraquara
Fundada em 1911
Araraquara, SP
Fundada em 1911
Fundada em 1911

Paulista



Paulista Futebol Clube
Fundada em 1911
Araraquara, SP
Fundada em 1911
Fundada em 1911

São Paulo



São Paulo Futebol Clube
Fundada em 1911
São Paulo, SP
Fundada em 1911
Fundada em 1911

Museu de Futebol

Museu de Futebol
Fundado em 1911
Araraquara, SP
Fundado em 1911
Fundado em 1911



SEÇÃO HISTÓRICA

Mais dados, mais fotos, mais clubes. A Seção Histórica cresceu. Agora você vai encontrar os novos clubes de 2000, informações sobre outros clubes amadores das cidades do interior e tudo isso, com o maior banco de dados do futebol paulista. Além disso, criamos uma nova seção com todos os clubes da cidade de São Paulo da época do amadorismo.

PÔSTER MAPA FUTEBOLÍSTICO

Com as cidades e clubes de todas as divisões do Campeonato Paulista de 2000.



Apoio Cultural

















DIGITALIZAÇÃO, TRATAMENTO, EDIÇÃO E MONTAGEM
MICHAEL SERRA

ARQUIVO HISTÓRICO DO
SÃO PAULO FUTEBOL CLUBE
2025



ONDE A MOEDA CAI DE PÉ